

ENGARDE 8. – Windows

Terminologie „ing. Karel Křemen (5/2004)“
(v jiných jazykových verzích se použité výrazy mohou lišit)

Návod k použití

1. Úvod

Program Engarde 8 je již několikátou verzí programu pro řízení šermířských soutěží. Tento program pracuje pod Windows. Je volně dostupný na internetu, www.fie.ch. V originální verzi je ve francouzské nebo anglické jazykové úpravě. Tomu je i přizpůsobena nápověda.

U nás je několik českých překladů. Verze „Sadský“ je pro Engarde 7, a plně nevyhovuje pro vyšší verze programu. V jiných českých jazykových verzích se vyskytují funkční chyby. Program předpokládá základní znalosti s ovládáním PC a Windows.

2. Zahájení práce

Po spuštění programu ikonou se objeví první okno programu (obr.1). Je ve francouzštině nebo v jazyce, ve kterém byl program ukončen.

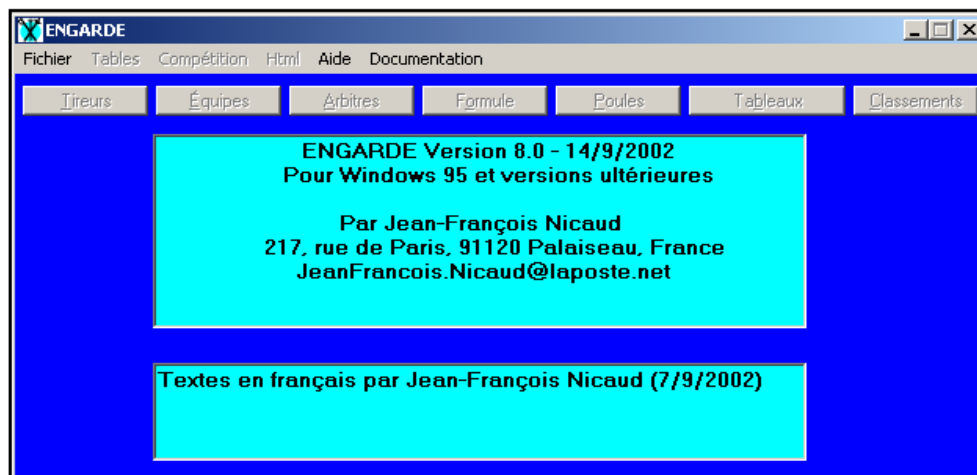

Obr. 1

Klikneme na heslo **Fichier**, objeví se druhé okno (obr.2).

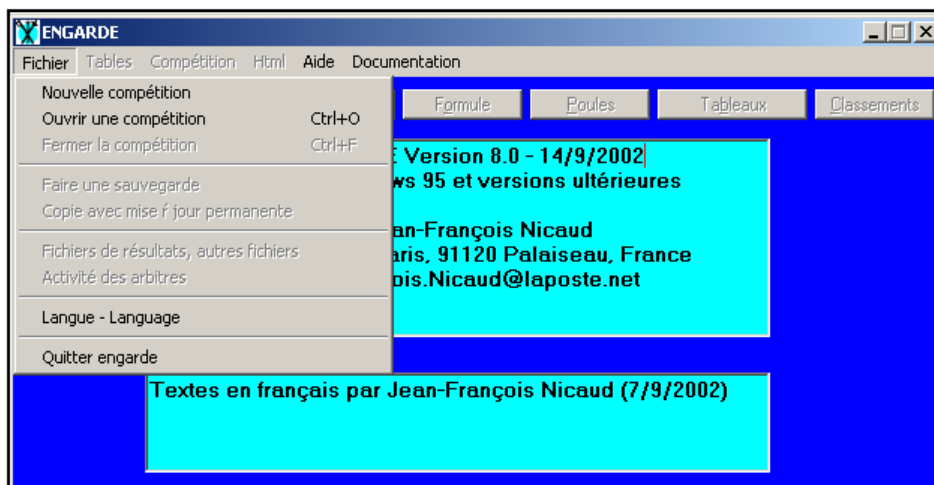

Obr. 2

Pokud chceme pracovat ve francouzštině, klikneme na heslo **Nouvelle compétition** (vytvoření nové soutěže) nebo **Ouvrir une compétition** (otevření již vytvořené soutěže).

Chceme-li pracovat v češtině, klikneme na heslo **Langue-Language** a objeví se okno na obr.3.

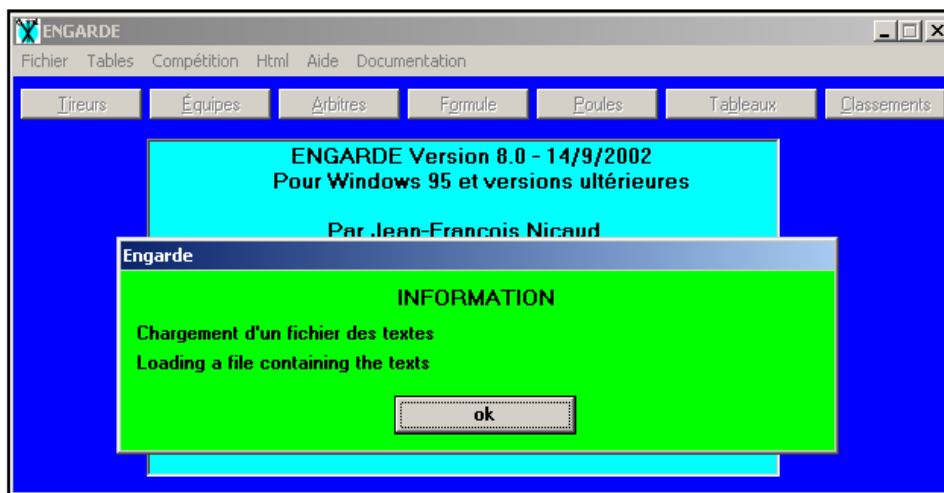

Obr. 3

Kliknutím na OK potvrdíme, že chceme změnit jazyk

Objeví se okno na obr. 4 s výběrem jazykových variant. Soubory **textes_fra** a **textes_eng** jsou původní textové soubory. Při výkladu použití tohoto programu v češtině bude používán textový soubor **textes_kre_cze**.

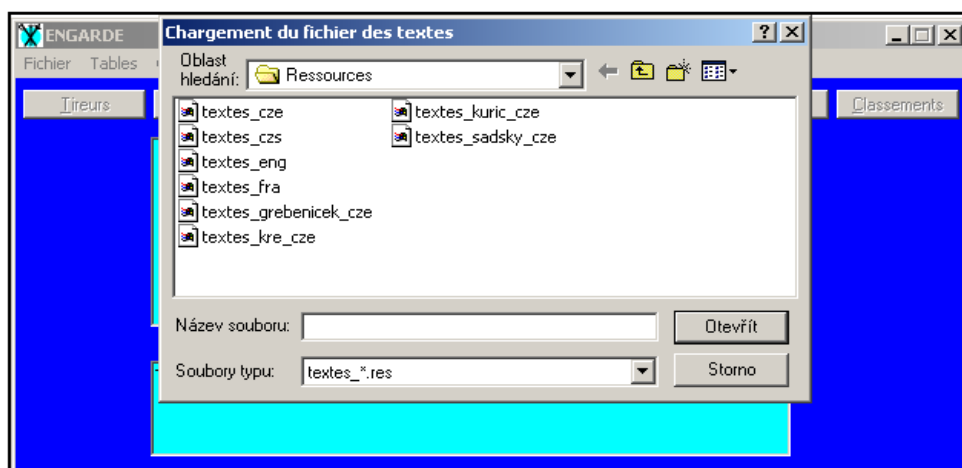

Obr. 4

Kliknutím na zvolený textový soubor se jeho název objeví v okně **Název souboru** a kliknutím na **Otevřít** se aktivuje.

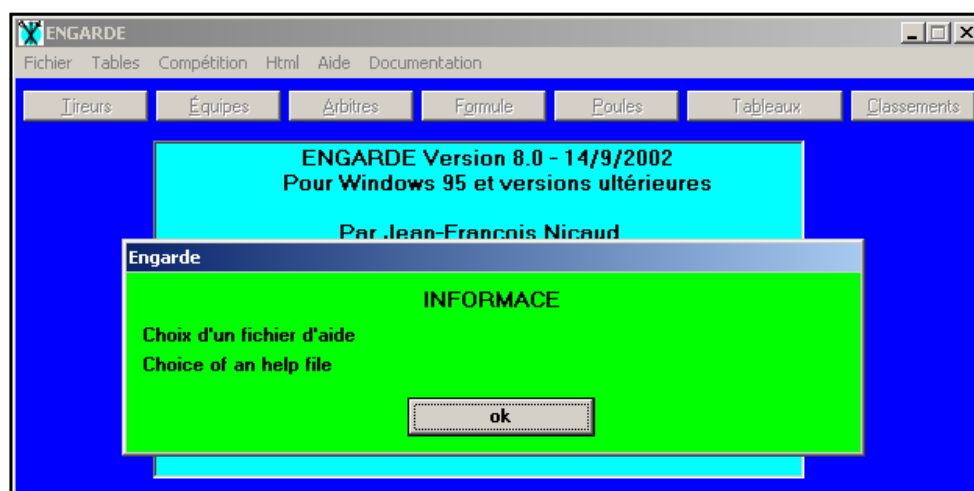

Obr. 5

Okno z obr. 5 se nás ptá, zda chceme změnit i jazyk u textu nápovědy. Potvrdíme **OK**.

Objeví se okno na obr. 6 s výběrem jazyků nápovědy. Zde francouzsky a anglicky. Klikneme na některý a potvrdíme OK. Český text nápovědy ještě nebyl zpracován.

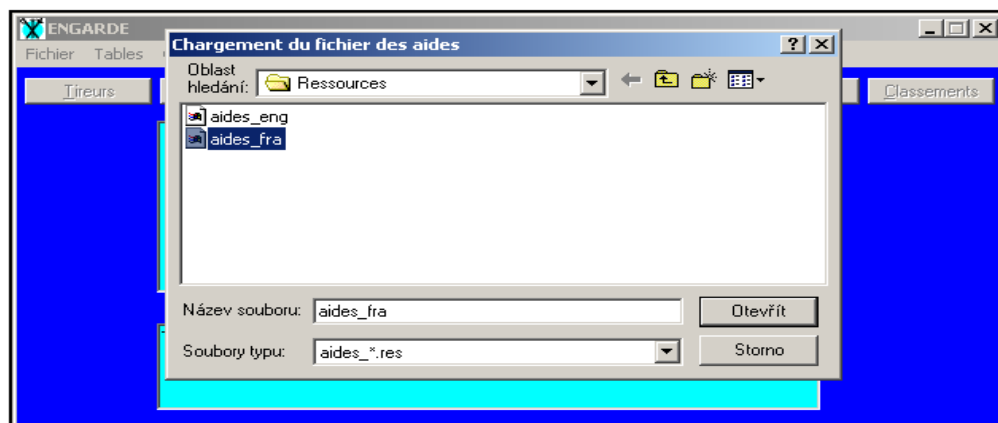

Obr. 6

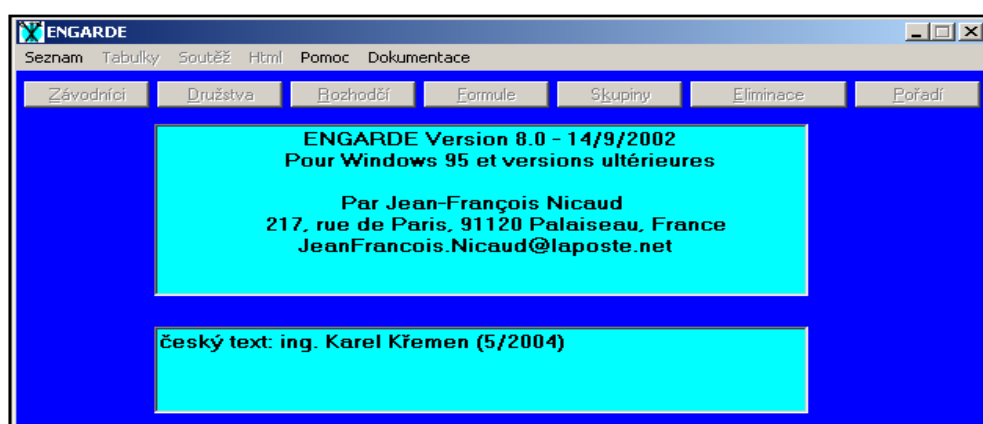

Obr. 7

Na obr. 7 je již úvodní okno k programu Engarde 8 v češtině.

Lišta č. 1 (obr. 8) **Seznam** **Tabulky** **Soutěž** **Html** **Pomoc** **Dokumentace**
1) **Seznam**

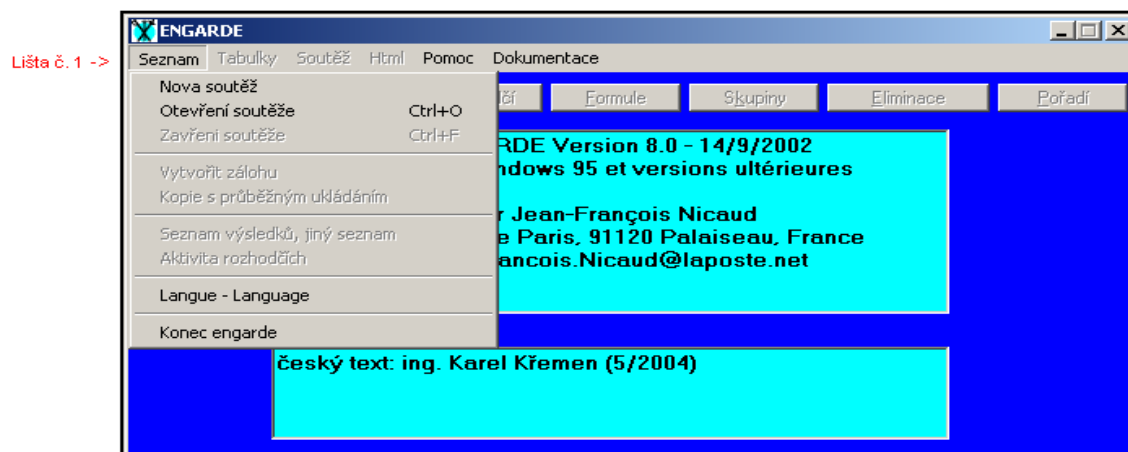

Obr. 8

Kliknutím na **Seznam** se objeví nabídka:

- Nová soutěž** vytvoření nové soutěže (bude popsáno dále).
- Otevření soutěže** otevření již existující soutěže (bude popsáno dále).
- Langue-Language** viz text k obr. 3.
- Konec engarde** ukončení programu Engarde
- Ostatní nezvýrazněná hesla v této nabídce budou popsána později.

5) **Pomoc** nápověda - není český text (obr. 15)

6) **Dokumentace** není český text

Je-li již otevřena nějaká soutěž a klikneme na heslo **Seznam**, objeví se druhá forma nabídky (obr. 9).

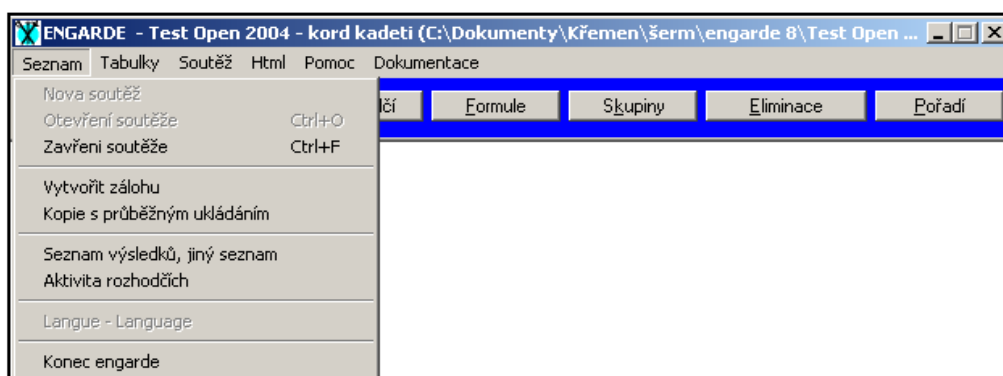

Obr. 9

Zavření soutěže zavření soutěže, která je v chodu. Všechna data budou uložena. Objeví se nabídka z obr. 8. Je možno založit nebo otevřít jinou soutěž a tak v podstatě souběžně řídit dvě i více soutěží najednou.

Vytvořit zálohu vytvoření zálohy soutěže. Jednotlivé kroky v soutěži jsou automaticky zálohovány.

Kopie s průběžným ukládáním vytvoření kopie.

Seznam výsledků vytvoření souborů výsledků (DOS, html).

Aktivita rozhodčích seznam rozhodčích a počet skupin a zápasů eliminace, které rozhodovali.

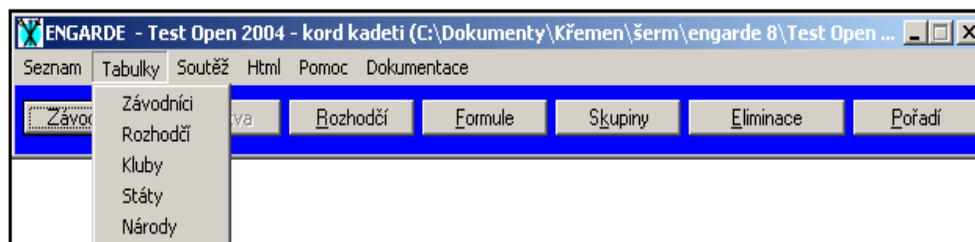

Obr. 10

3) Tabulky (obr. 10)

Závodníci	Vytvoření tabulky (souboru dat) závodníků (přihlášení, startující, nominovaní apod.)	
Rozhodčí	Vytvoření tabulky (souboru dat) rozhodčích pro nasazování na zápasy, sledování aktivity.	
Klub	Vytvoření tabulky (souboru dat) klubů.	
Státy	Vytvoření tabulky (souboru dat) států.	U národních soutěží není nutné.
Národ	Vytvoření tabulky (souboru dat) národů.	U národních soutěží není nutné

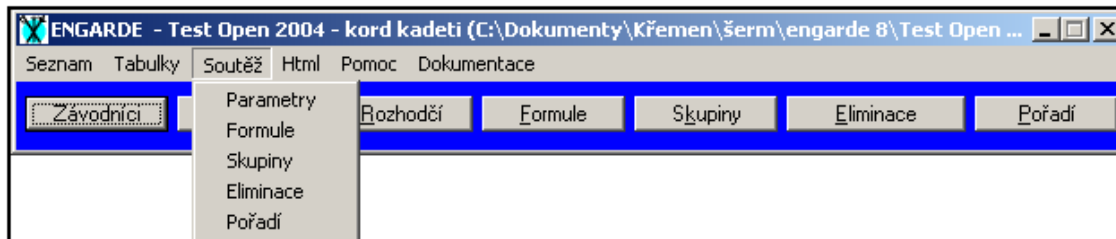

Obr. 11

4) Soutěž (obr. 11)

Parametry	Vložení nebo úprava základních parametrů soutěže (viz obr. X).
Formule	Vložení nebo úprava formule soutěže.
Skupiny	Tvorba a práce se skupinami.
Eliminace	Tvorba a práce s eliminací.
Pořadí	Celkové pořadí v soutěži (po každém dokončeném kroku – skupiny, části eliminace – 32,16,8,4)

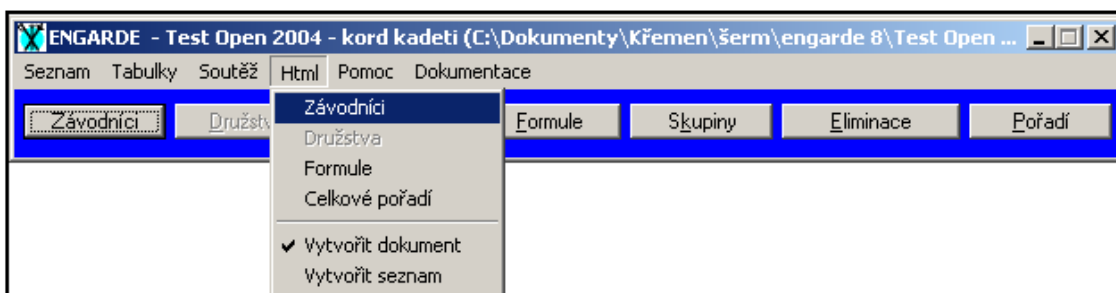

Obr. 12

5) Html

Vytvoření souborů pro www stránky.

Závodníci	seznam závodníků týkající se otevřené soutěže.
Družstva	seznam družstev týkající se otevřené soutěže.
Formule	způsob uspořádání soutěže.
Celkové pořadí	pořadí závodníků v soutěži. Celkové po ukončení soutěže, průběžné po dokončení jednotlivých etap soutěže.

Vytvořit dokument kliknutím na jedno z těchto hesel se aktivuje
Vytvořit seznam vytvoření souboru

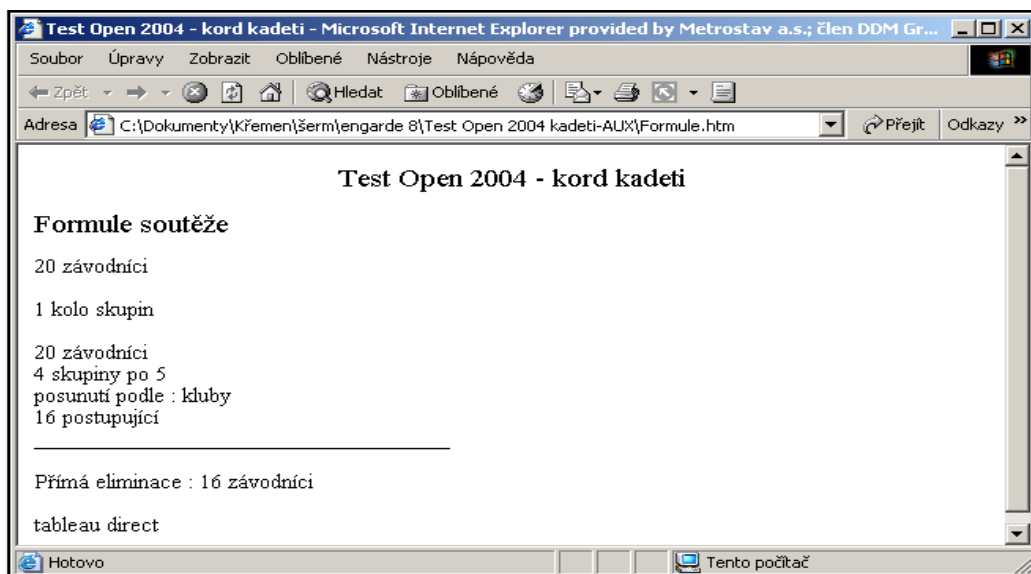

Obr. 13

Na obr. 13 je vytvořený dokument o Formuli soutěže Test Open 2004 – kord kadeti

Při aktivaci hesla **Vytvořit seznam** se objeví toto okno (obr. 14):

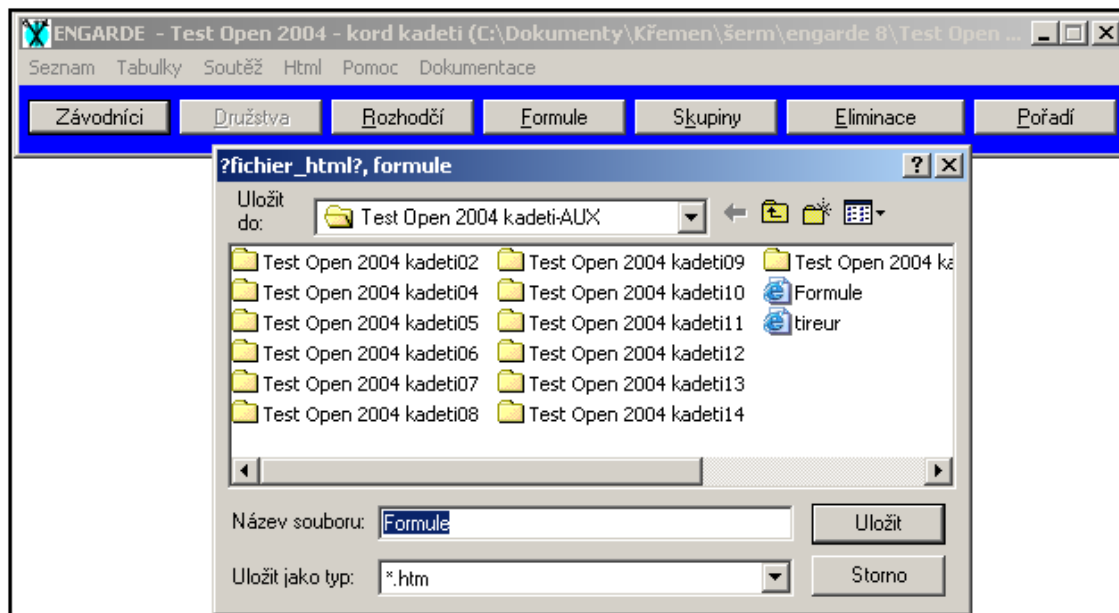

Obr. 14

Adresář a název souboru (zde TEST Open ... a Formule). Potvrzením se vytvoří soubor o formuli apod.

5) Pomoc (obr. 15)

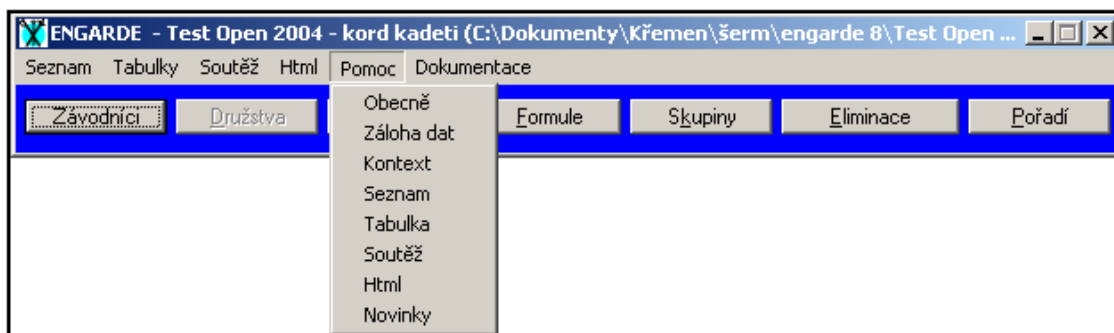

Obr. 15

Tato část není přeložena.

Lišta č. 2 (obr. 16)

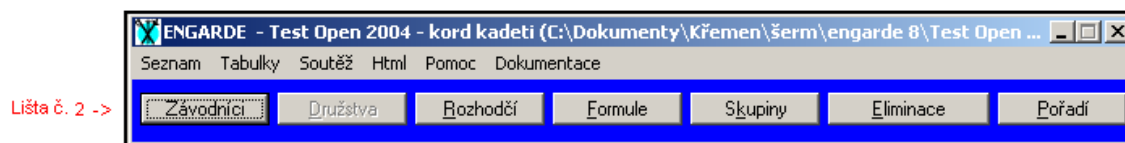

Obr. 16

Obsah hesel na liště č. 2 (obr. 16) je stejný jako u hesel z obr. 10 a 11 a podrobně bude popsán dále (obr. 23).

3. Schéma práce

Při práci s programem Engarde se musíme řídit následujícím schématem.

- 1) Vytvoření nebo otevření soutěže
- 2) zadání závodníků, (klubů, států, národů, rozhodčích)
- 3) vložení formule
 - hlavní parametry
 - formule skupin
 - formule eliminace
- 4) vytvoření skupin, zápis
- 5) vytvoření eliminace, zápis
- 6) konečné pořadí

V dalších částech této kapitoly bude popsán postup při vytvoření fiktivní soutěže a práce při jejím průběhu. Půjde o soutěž jednotlivců.

3.1 Vytvoření nové soutěže nebo otevření soutěže.

SEZNAM - Otevřeme nabídku (obr. 8)

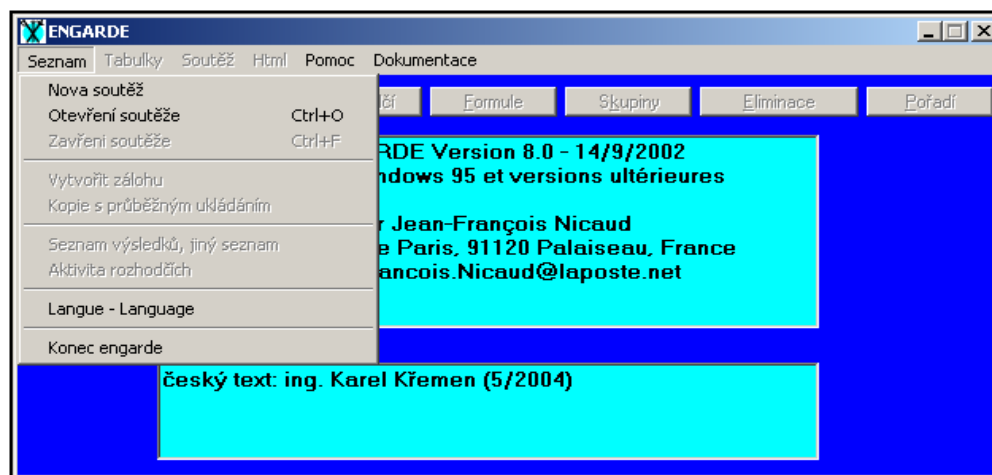

Obr. 8

Nová soutěž
Otevření soutěže

Langue - Language

Konec engarde

Umožní zadání nové soutěže od začátku
Otevře již existující soutěž např. k pokračování
nebo k vytištění dokumentů
Změna jazyka programu. Originál programu je ve
francouzštině a v angličtině.
Ukončení práce v programu

3.1.1 Vytvoření nové soutěže

Na obr. 8 klikni na heslo **Nová soutěž**

Objeví se nabídka Nová soutěž – jednotlivci
- družstva

*Pozn.: heslo označené ☒ je aktivní

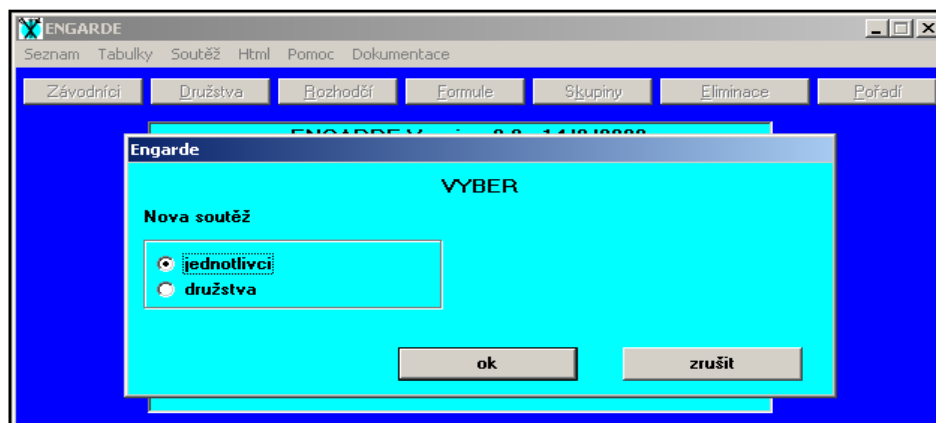

Obr. 17

Kliknutím myši se vybere druh soutěže a potvrdí kliknutím na „OK“. (obr. 17).

Objeví se okno pro zadání základních informací o soutěži (obr. 18).

Obr. 18

Adresář	název souboru v PC pod kterým bude soutěž uložena na disku
Titulek na řádek	krátký nadpis (např. na lístku eliminace)
Organizátor	jméno pořadatele (klub, svaz)
Federace	jméno federace pořadatele
Působnost soutěže	na spodní liště je uvedena nabídka možností výběru N – národní M – mezinárodní
Zbraň	K,F,S
Kategorie	V,S,J,K,N
Pohlaví	M – muži Z – ženy
Datum	2/2/2003 – (zápis lomítkem)
Nadpis 1.-4.řádek	titulek na 4 řádky na dokumenty ze soutěže

ENGARDE
Seznam Tabulky Soutěž Html Pomoc Dokumentace

Závodníci Družstva Rozhodčí Formule Sřupy Eliminace Pořadí

Parametry
Oprava Přijetí Pomoc

adresář Test Open 2004 - kadeti

titulek na řádek TEST OPEN 2004 - kord kadeti

organizátor SC Praha

federace ČSS

působnost soutěže národní

zbraň kord

kategorie kadet

pohlaví muži

datum 30/5/2004

nadpis : řádek 1 TEST OPEN 2004

nadpis : řádek 2 kord kadeti

nadpis : řádek 3 SC Praha

nadpis : řádek 4 30. 5. 2004

Pokračování

Obr. 19

Na obrázku 19 jsou vyplněny údaje našeho vzorového turnaje.
Nezbytně nutné je vyplnit první řádek.
Po vyplnění tabulky klikni na

Pokračování

vybrat adresář na disku a uložit (nejlépe
v adresáři Engarde)

Nabídne se možnost uložit soubor soutěže na disk PC.

ENGARDE
Seznam Tabulky Soutěž Html Pomoc Dokumentace

Závodníci Pořadí

Registrace soutěže

Uložit do: engarde 8

Ressources
SC muzi 2004
soutěže

Název souboru: Test Open 2004 - kadeti

Uložit jako typ: engarde windows

Uložit Storno

Obr. 20

Adresář	Engarde 8		
Již existující podadresáře	Ressources	obsahuje soubory programu	
	SC muzi 2004	jiná soutěž	
	soutěže	archiv pro uložení starých soutěží	
Název souboru	Test Open 2004 – kadeti	viz řádek 1 na obr. 18 a 19	

Volbu potvrd' „Uložit“

Automaticky se objeví otevřený oddíl **Závodník** a lišta č. 2. viz obr. 23

3.1.2 Otevření již vytvořené soutěže

Otevření soutěže

Již založenou a probíhající soutěž jsme museli z nějakého důvodu přerušit kliknutím na heslo **Zavření soutěže** (obr. 9) a nyní chceme pokračovat nebo si vytisknout nějaké protokoly z ukončené soutěže.

Klikneme na heslo **Otevření soutěže** (obr. 8).

Objeví se okno na obr. 21

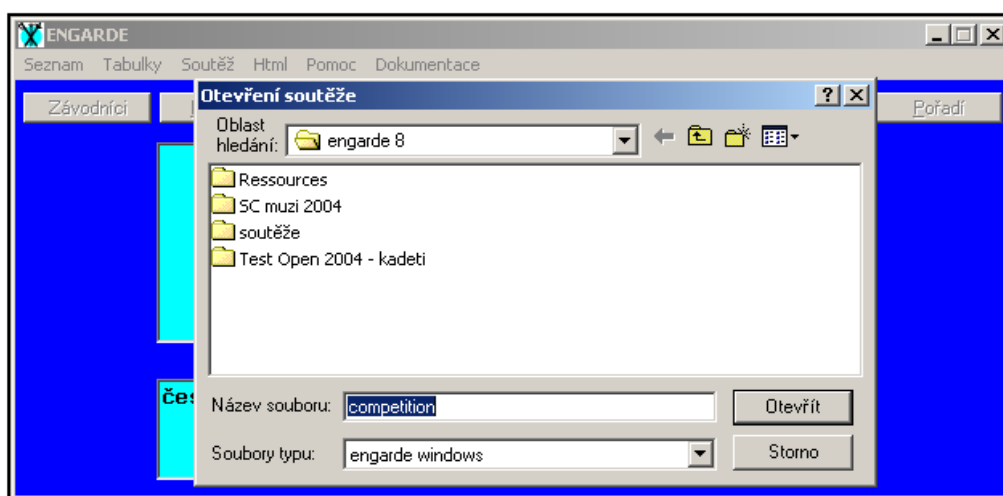

Obr. 21

- objeví se nabídka adresáře **engarde 8** s uloženými soutěžemi (založeny dle předcházejících pokynů)
- vyber si tu soutěž, se kterou chceš pracovat a 1x klikni
- objeví se spouštěcí soubor “competition.”- potvrd' „Otevřít“
- objeví se obr. 22

Pokud klikneme 2x objeví se obr. 22 ihned.

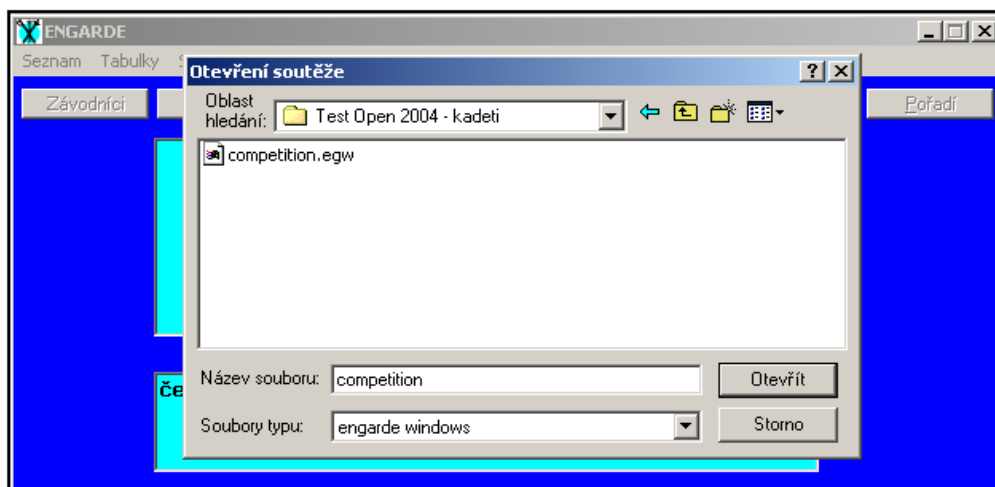

Obr. 22

Klikneme na „**Otevřít**“.

Objeví se obr. 24

Nyní můžeme zadávat účastníky soutěže a to státy, kluby, závodníky, rozhodčí a pracovat s nimi.

3.2 Zadávání závodníků, klubů, států, národností, rozhodčích

Lišta č.2 obsahuje tyto oddíly:

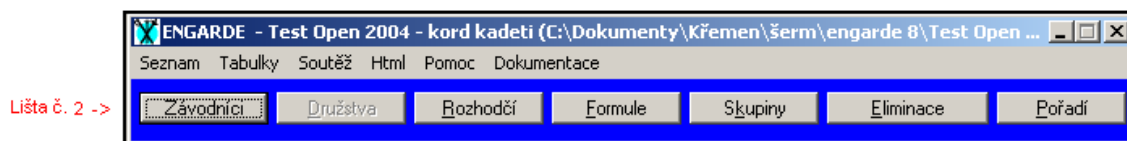

Obr. 23

Závodníci Družstva **Rozhodčí** **Formule** **Skupiny** **Eliminace** **Pořadí**

Závodníci	slouží k zadávání, editaci, tisku apod. všech závodníků v soutěži
Rozhodčí	slouží k zadávání, editaci, tisku apod. všech rozhodčích v soutěži
Formule	slouží k zadání způsobu soutěže - tj. počet skupin, způsob nasazení, určení pořadí po skupinách, počet a způsob postupujících, sestavení eliminace apod. VELMI DŮLEŽITÝ ODDÍL nesmí se zde udělat chyba, její odstranění je obtížné.
Skupina	slouží k vytvoření skupin, tisku dokumentů, zadání výsledků, určení pořadí po skupinách
Eliminace	slouží k sestavení pavouka eliminace, vytištění lístků zápasů, sestavení pořadí vyřazených
Pořadí	sestavuje aktuální pořadí vyřazených závodníků

3.2.1 Závodníci

Závodníci - lišta č. 2 (obr. 24), kliknout na heslo

Obr. 24

Lišta č. 3 (obr. 24)

1) Seznam (obr. 25)

Zaznamenat	
Dokument	
Export v text.tvaru	– již vytvořený seznam převést do jiné soutěže
Import v text.tvaru	- již vytvořený seznam převzít z jiné soutěže
Zavřít	– zavření otevřené tabulky
Engarde	– návrat o 1 krok

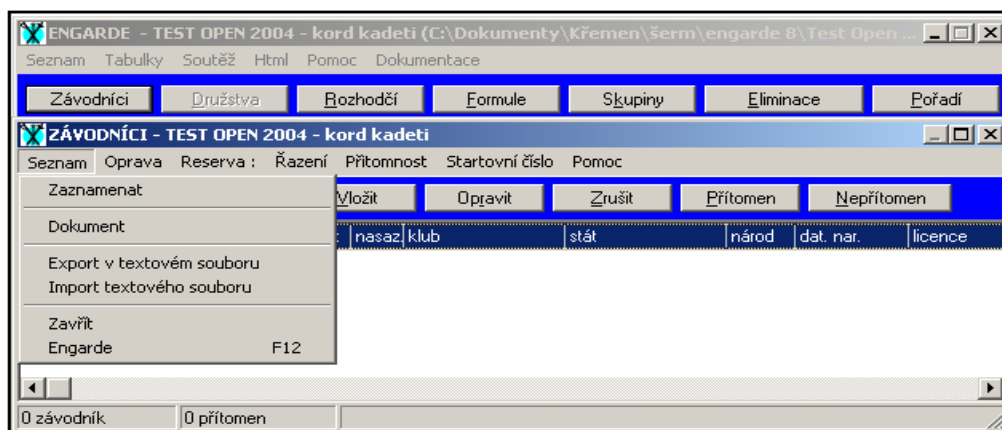

Obr. 25

2) Oprava (obr. 26)

Vložit	vložit nového závodníka
Opravit	opravit údaje již vloženého závodníka
Zrušit	zrušit vše u vloženého závodníka
Hledat	hledat závodníka v seznamu

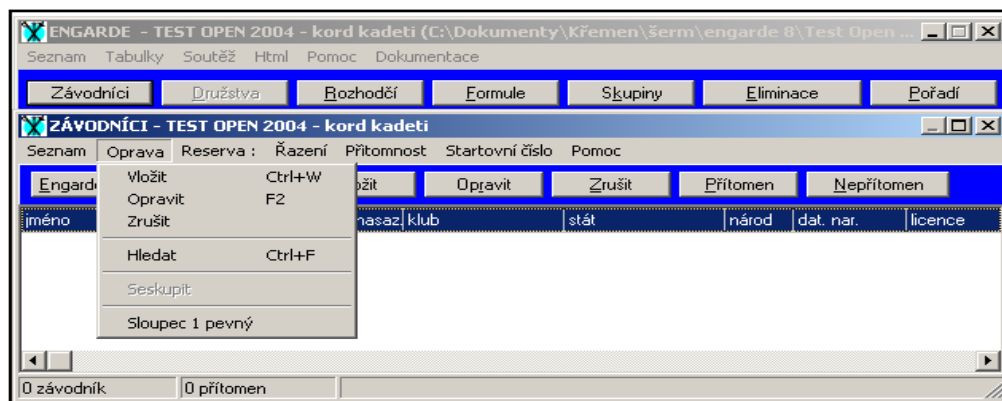

Obr. 26

3) Rezerva (obr. 27) skupina závodníků v rezervě pro doplnění soutěže

Vložit
Vyprázdnit
Skutečný
Import
Import spolehlivý
Import všech závodníků

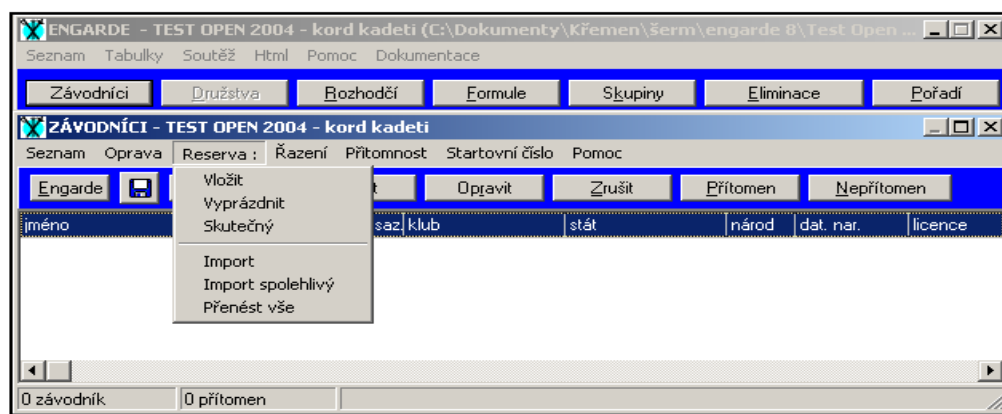

Obr. 27

4) Řazení (obr. 28) řazení závodníků v seznamu na obrazovce

Pořadí podle inter.čísla	interní pořadové číslo (pořadí vložení)
Řazení abecední	sestaví závodníky podle abecedy (příjmení)
Řazení podle klubů	sestaví závodníky podle klubů
	Kluby abecedně
	Závodníci v klubu abecedně
Řazení podle nasazení	sestaví závodníky podle čísla nasazení
Řazení podle bodů	sestaví závodníky podle počtu bodů

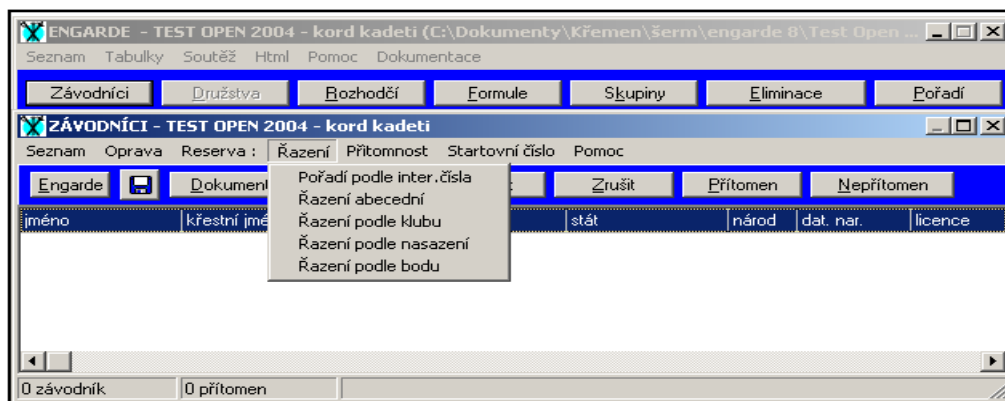

Obr. 28

5) Přítomnost (obr. 29) zařadí závodníka do skupiny přítomných nebo nepřítomných závodníků. Závodníci označení jako přítomní jsou zařazeni do soutěže.

Přítomen Označit vybraného závodníka v seznamu (podsvícený), kliknutím na přítomen se vyznačí „P“ = přítomen

Nepřítomen Označit vybraného závodníka v seznamu (podsvícený), kliknutím na nepřítomen se vyznačí „N“ = nepřítomen

Přednastaveno přítomen

Přednastaveno nepřítomen

Kliknutím se nastaví aktuální volba ne/přítomnosti při vkládání závodníků (symbol v)

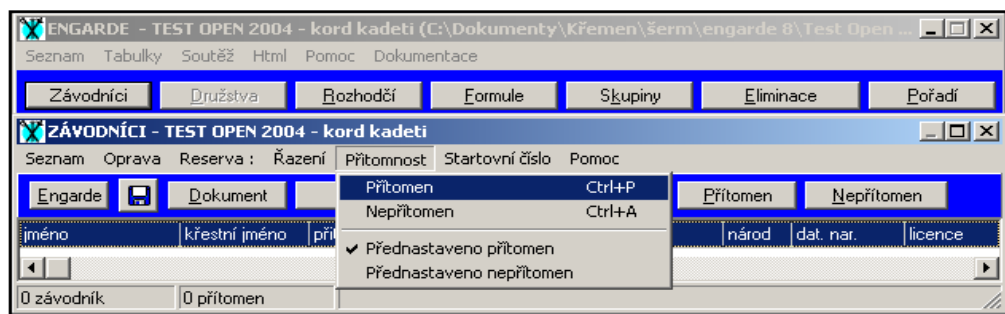

Obr. 29

6) Startovní číslo (obr. 30)

Seřadit startovní čísla

Vymazat startovní čísla

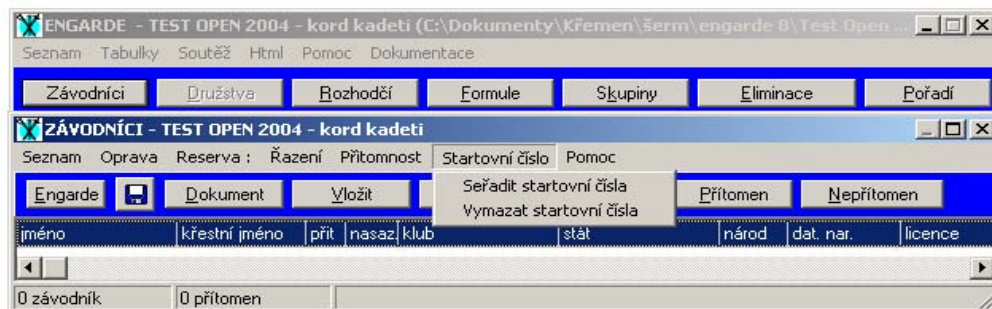

Obr. 30

7) **Pomoc** není český text

Oddíl **závodníci**

Lišta č. 4 (obr. 24) **Engarde** **Dokument** **Vložit** **Opravit** **Zrušit** **Přítomen** **Nepřítomen**

1) **Engarde** kliknutím se aktivuje základní lišta Engarde

2) **Dokument** umožní vytisknutí seznamu závodníků, posunutím zářezek lze upravit tvar dokumentu (obr.31)

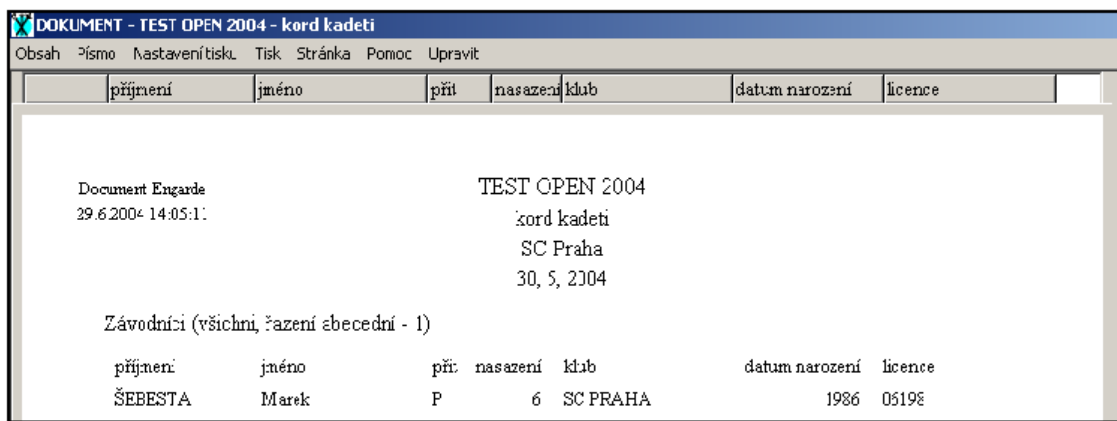

Obr. 31

Obsah (obr. 32) úprava obsahu dokumentu zatržením požadovaných kolonek

Tiskové rubriky

-Požadovaný dokument může obsahovat rubriky vyznačené na obr. 32 v levé části. Zobrazeny a vytištěny budou zatržené rubriky. Označení se provede kliknutím.

Okraj – osazení tisku od levé strany listu

Příjmení – příjmení závodníka, rozhodčího

Jméno- jméno závodníka, rozhodčího

Přítomnost – označení, zda je jmenovaný přítomen (P), nepřítomen (N)

Nasazen – číslo nasazení závodníka

Klub – jméno klubu závodníka, rozhodčího

Datum narození

Licence – číslo licence (registrace)

Příjmení, jméno - příjmení a jméno jako jedno heslo

Výběr - v dokumentu budou zobrazeni

-všichni - všichni závodníci-přítomní i nepřítomní

-přítomní –pouze přítomní závodníci

-nepřítomní –pouze nepřítomní závodníci

Řazení - způsob řazení závodníků, rozhodčích v dokumentu

-abecedně – řazení závodníků v dokumentu podle abecedy

-podle klubu - řazení závodníků v dokumentu podle klubů

-podle nasazení - řazení závodníků v dokumentu podle nasazení

-podle bodů

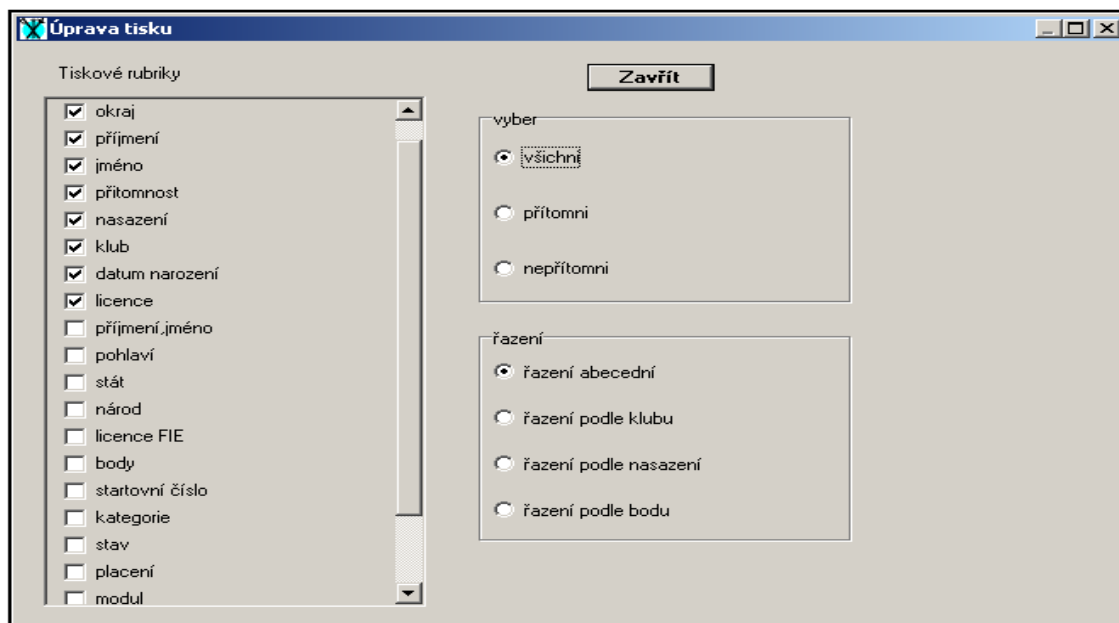

Obr. 32

Písmo (obr. 33) změna typu písma dokumentu

Obvyklá nabídka typu písmen (druh, tvar, velikost, barva).

Důležité !!!

V rubrice Skript: musí být vyznačen druh Středoevropský. Jinak nefunguje diakritika.

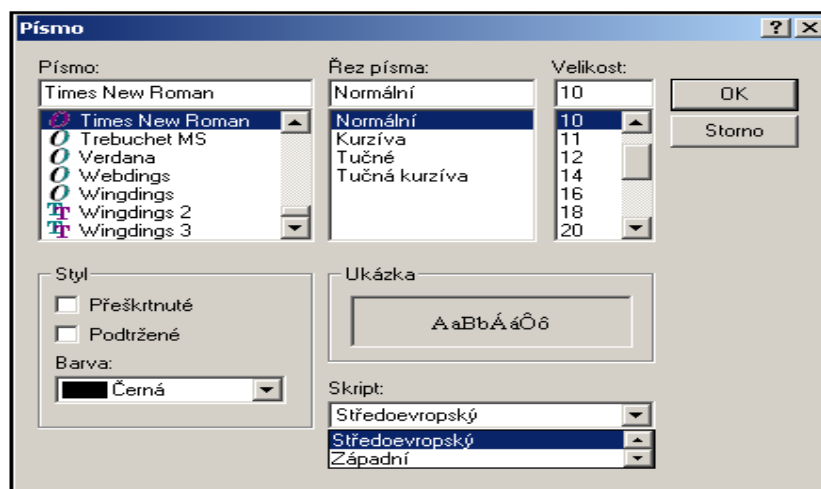

Obr. 33

Nastavení tisku

Výběr a nastavení tiskárny

Nastavení tisku – kliknout na heslo – objeví se aktuální připojená tiskárna (obr. 34)

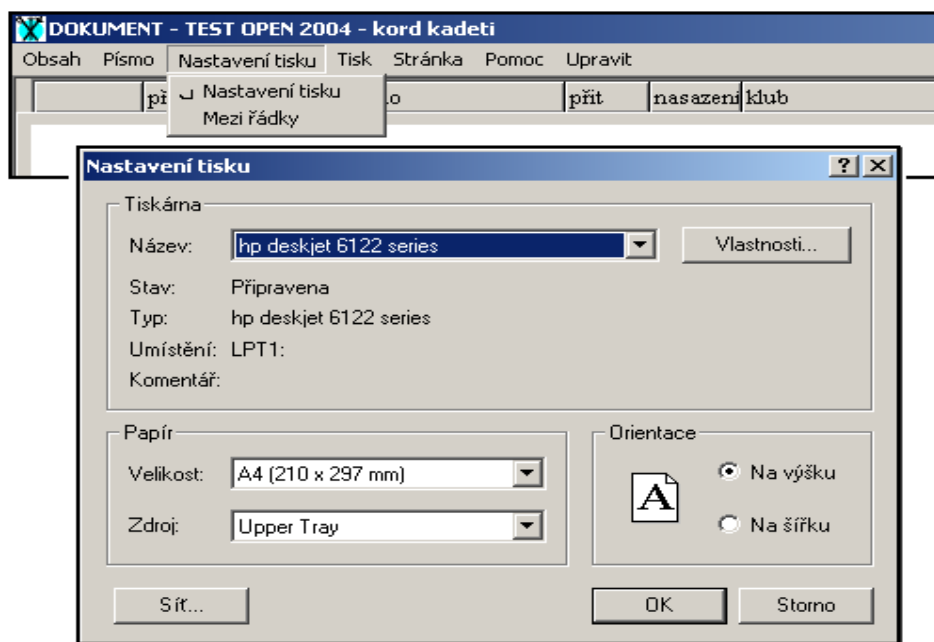

Obr. 34

Mezi řádky – kliknout na heslo – nastavení řádkování (obr. 35)

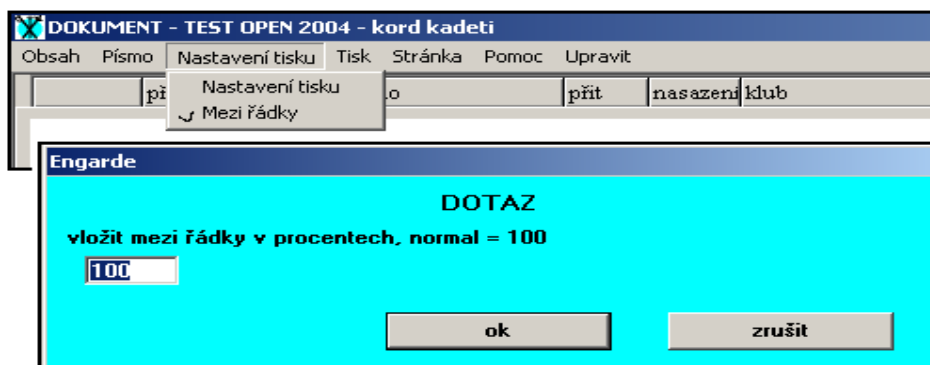

Obr. 35

Tisk (obr. 36) vlastní tisk dokumentu

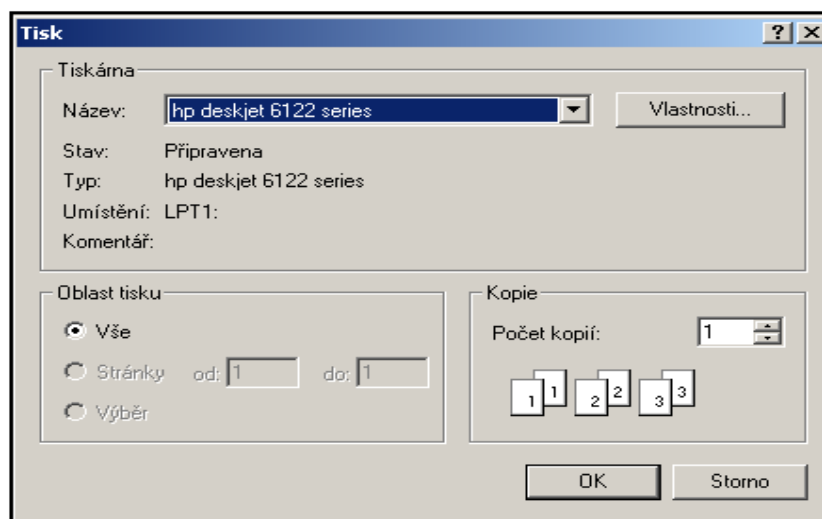

Obr. 36

Stránka (obr. 37) na obrazovce je k prohlížení pouze jedna stránka dokumentu. Prohlížení případných dalších stránek je možné přes toto heslo.

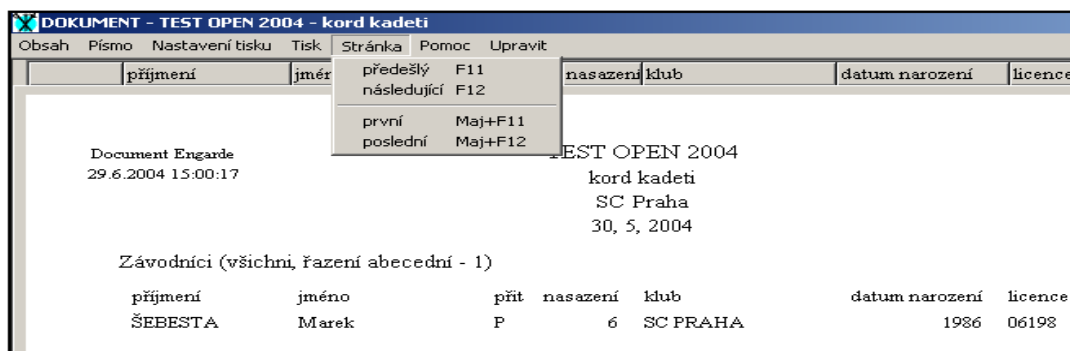

Obr. 37

Pomoc

Není český text

Upravit

sevržený tvar tisku dokumentu (Porovnej obr. 31 a 38)

DOKUMENT - TEST OPEN 2004 - kord kadeti						
Obsah Písmo Nastavení tisku Tisk Stránka Pomoc Upravit						
příjmení	jméno	přítomnost	nas	klub	dat. nar.	licence
Document Engarde 29.6.2004 15:05:03		TEST OPEN 2004 kord kadeti SC Praha 30, 5, 2004				
Závodníci (všichni, řazení abecední - 1)						
příjmení	jméno	přítomnasaz.	klub	dat. nar.	licence	
ŠEBESTA	Marek	přítomen 6	SC PRAHA	1986	06198	

Obr. 38

3) Vložit (obr. 039)

umožní vložení údajů pro závodníka v soutěži.

Obr. 39

Příjmení	příjmení závodníka
Jméno	jméno závodníka
Přítomnost	označení skupiny závodníků (přítomen, nepřítomen), lze přednastavit (viz výše).

Nasazení	číslo nasazení (pořadí v žebříčku, nejlepší 1, nezařazení 999)
Klub	název klubu (možno vložit nový, nebo vybrat z již vložených) Základní kritérium posunutí v tabulkách. Podrobný popis u obr. 42
Stát	nutné jen u velkých mezinárodních soutěžích, kde kritériem posunutí v tabulkách je státní příslušnost
Národ	jako stát
Licence	číslo národní licence
Licence FIE	číslo licence FIE
Body	

Klávesy	Zavřít	zavření vkládací tabulky
	Nový	otevření vkládací tabulky pro nového závodníka (B) po vyplnění údajů závodníka (A), předcházející data závodníka (A) jsou uložena.

Přenesení z rezervy vložení závodníka z rezervy
Předošlý návrat k předcházejícímu závodníkovi (jeden krok)
Následující posun k dalšímu závodníkovi (jeden krok)
První skok na prvního vloženého závodníka
Poslední skok na posledního vloženého závodníka
Hledat hledání závodníka (obr. 40)

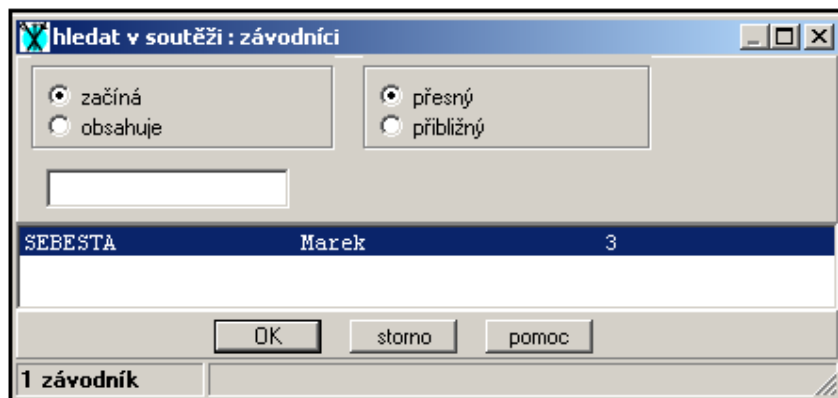

Obr. 40

Opravit umožní opravit údaje u vybraného vloženého závodníka. Kliknutím na řádek se jménem závodníka se řádek zvýrazní, objeví se okno z obr. 39 a pak je možno opravovat všechny údaje.

Zrušit zvýrazněný řádek se kliknutím na toto heslo **nenávratně** zruší

Přítomen u zvýrazněného řádku se objeví v kolonce přítomnost „P“ a závodník je zařazen do seznamu přítomných závodníků, kteří se účastní soutěže.

Nepřítomen u zvýrazněného řádku se objeví v kolonce přítomnost „A“ a závodník je **vyřazen** ze seznamu přítomných závodníků, kteří se účastní soutěže.

Obr. 41

3.2.2 Kluby

Vkládání názvu klubu:

Jméno klubu, státní příslušnost je možno vložit dvěma způsoby.

- 1) Pomocí hesla **Tabulky – Kluby** (viz. Obr. 10). Požívá se před zadáváním závodníků.
- 2) Kliknutím na heslo **Vložit sdružení** při vkládání závodníka. Používá se při zadávání závodníka, jehož klub nebyl ještě zadán. (Obr. 41) – vybrat ze seznamu.

Ad 1) Při zadávání údajů o nové soutěži doporučuji postupovat tímto způsobem. Každý pořadatel ví, které kluby se soutěže asi zúčastní. Je dobré si tyto kluby zadat touto cestou předem. Kliknou na heslo **Kluby** (obr. 10), v tabulce na obr. 42 kliknout na heslo **Vložit** a objeví se okno (obr. 43).

Obr. 42

Význam hesel je stejný jako v tabulkách na obr. 24, 31, 39.

Obdobně platí i pro státy a národnosti. Pokud chceme pracovat s národnostmi (státy), je nutno je zadat před kluby. Na soutěžích v ČR není nutno stát zadávat. Kriteériem pro zařazení do skupin je klubová příslušnost. (Výjimka: SP).

Vložení klubu (obr. 42):

Kliknout na **Vložit** - Objeví se nabídka podobná jako při vkládání závodníků. Význam hesel je stejný (obr. 43).

Napsat název klubu **USK Praha**

Kurzor přejde na stát a objeví se nabídka

Hledat v soutěži – výběr z již zadaných států v soutěži

Hledat v seznamu – výběr z již zadaných států v seznamu (širší význam než soutěž)

Vložit sdružení – vložení nového státu do soutěže. Platí totéž jako pro kluby. Před soutěží zadat nejprve stát, pak kluby se zařazením podle států a potom teprve závodníky se zařazením podle klubů. Státní příslušnost zkratka apod. se přiřadí automaticky.

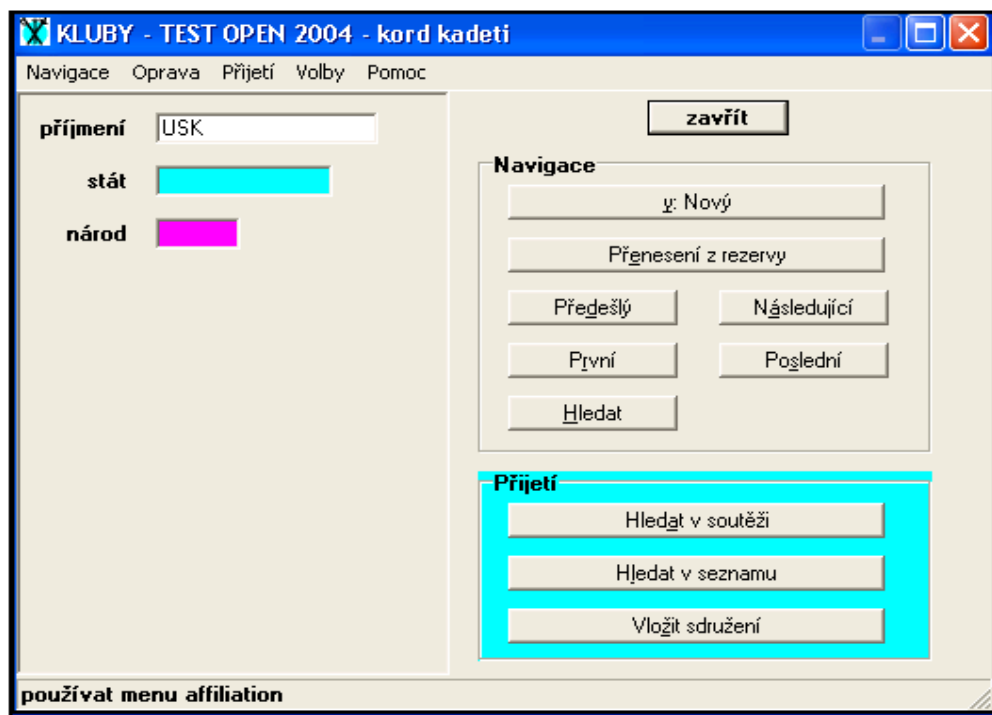

Obr. 43

Po kliknutí na **Vložit sdružení** se objeví nabídka (viz Obr. 44)

3.2.3 Stát, národ

Okno STÁT

Zapiše se název státu

CZECH REPUBLIC

Stisknutím TAB se objeví nabídka na zadání : Národ

Stejně možnosti - výběr z předem zadaných

- nové vložení

Okno NÁROD

Zapíše se zkratka názvu CZE (max. 3 písmena)
Zapíše se jméno národnosti Česko

Doporučuji ztotožňovat výraz stát a národ a zapisovat stejně. Pro soutěže v ČR (s výjimkou SP) doporučuji nepoužívat. Stejně je kritériem nasazení klubová příslušnost.
Údaje STÁT a NÁROD není nutno vyplňovat.

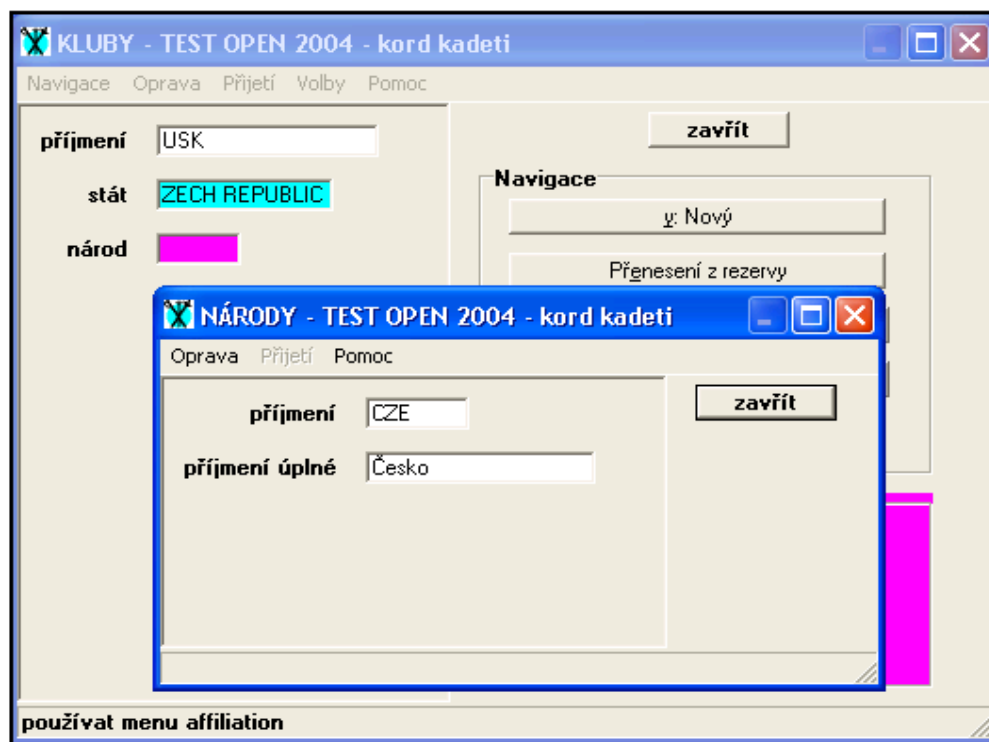

Obr. 44

Ad 2)

Při vkládání závodníka do soutěže se při posunutí kurzoru do políčka KLUB objeví nabídka jako na obr. 45.

V políčku zůstává název klubu předcházejícího závodníka (výhodné při zadávání více závodníků ze stejného klubu). Pokud chceme změnit klub, musíme použít nabídky:

Hledat v soutěži – výběr z již zadaných klubů v soutěži

Objeví se nabídka zadaných klubů a dvojím kliknutím se jméno klubu přiřadí k závodníkovi. (obr. 47).

Hledat v seznamu – výběr z již zadaných klubů v seznamu (širší význam než soutěž)

Vložit sdružení – vložení nového klubu do soutěže.

Kliknout na heslo, objeví se nabídka (obr. 46), zapíše se nový název klubu a potvrdí kliknutím na heslo **Zavřít**.

V políčku KLUB u závodníka se objeví nový název.

ZÁVODNÍCI - TEST OPEN 2004 - kord kadeti

Navigation: Oprava Přijetí Volby Pomoc

zavřít

Navigation

Nový

Přenesení z rezervy

Předchozí Následující

První Poslední

Hledat

Přijetí

Hledat v soutěži

Hledat v seznamu

Vložit sdružení

Form Fields:

příjmení: ŠEBESTA

jméno: Marek

přítomnost: přítomen

nasazení: 6

klub: SC PRAHA

stát: CZE

národ:

datum narození: 1986

licence: 06198

licence FIE:

body:

startovní číslo:

pohlaví: muži

stav: normální

placení:

modul:

používat menu affiliation

Obr. 45

ZÁVODNÍCI - TEST OPEN 2004 - kord kadeti

Navigation: Oprava Přijetí Pomoc

KLUBY - TEST OPEN 2004 - kord kadeti

zavřít

Form Fields (Main):

datum narození: 1986

licence: 06198

licence FIE:

body:

startovní číslo:

pohlaví: muži

stav: normální

placení:

modul:

Form Fields (KLUBY sub-window):

příjmení: USK PRAHA

stát:

národ:

Přijetí

Hledat v soutěži

Hledat v seznamu

Vložit sdružení

používat menu affiliation

Obr. 46

Příklad

U nového závodníka (Ambrož-USK) zůstal název klubu předcházejícího závodníka (Dukla). Klikneme na heslo **Hledat v soutěži** a z nabídky vložených klubů si vybereme ten správný. Zde USK Praha. Kliknutím na **OK** nebo dvojím kliknutím na název klubu se zvolený název přenese k závodníkovi do tabulky.

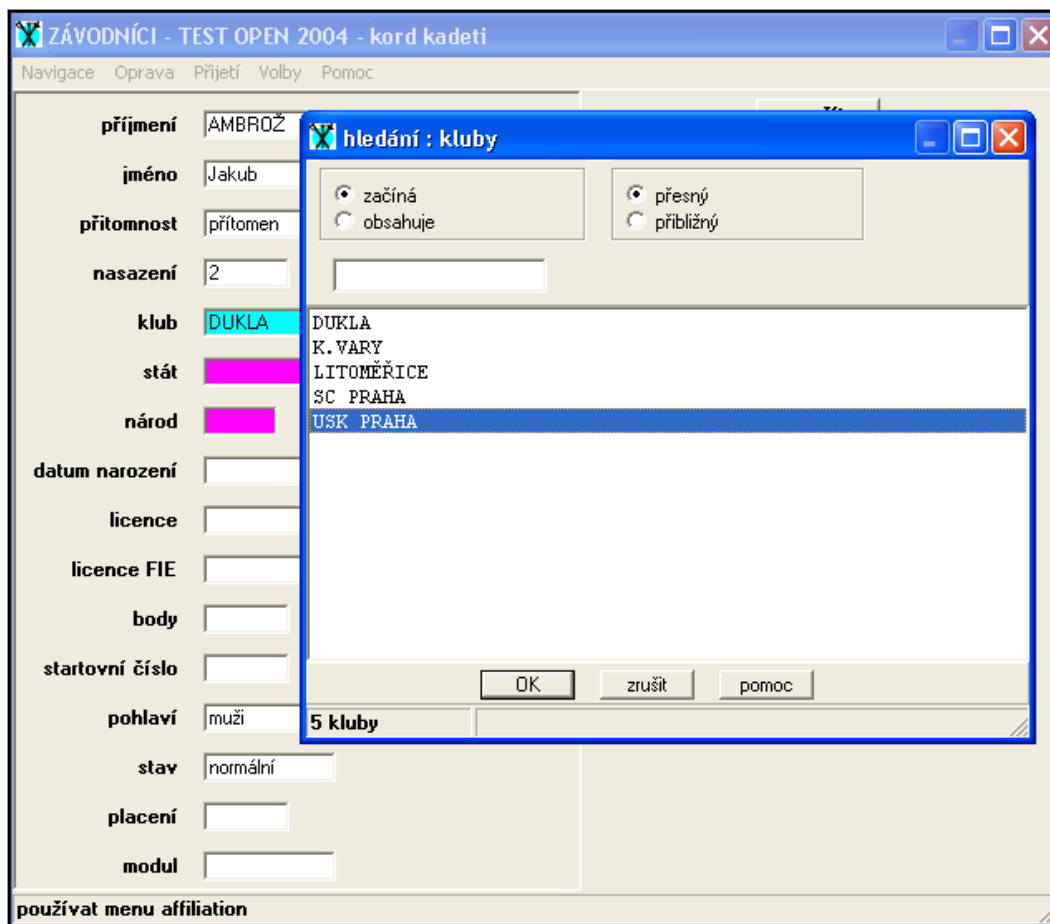

Obr. 47

Do naší fiktivní soutěže jsme zadali 20 závodníků z 5 klubů.

Pomocí hesla Dokument (obr. 24 – lišta č. 4) lze nyní vytisknout různé seznamy závodníků.

Ukázky dokumentů:

- 1) Seznam všech závodníků řazených podle abecedy (obr. 48).
- 2) Seznam všech závodníků řazených podle klubů ((obr. 49).

1)

DOKUMENT - TEST OPEN 2004 - kord kadeti

Obsah

Písmo

Nastavení tisku

Tisk

Stránka

Pomoc

Upravit

příjmení	jméno	přítomnost	nasazení	klub	dat. nar.	licence	stát
<div>Document Engarde</div> <div>5.7.2004 19:35:01</div>				<div>TEST OPEN 2004</div> <div>kord kadeti</div> <div>SC Praha</div> <div>30, 5, 2004</div>			
Závodníci (všichni, řazení abecední - 20)							
příjmení	jméno	přítomnost	nasazení	klub	dat. nar.	licence	stát
AMBROŽ	Jakub	přítomen	2	USK PRAHA	1986		CZE
AMBROŽ	Matyáš	přítomen	1	USK PRAHA	1986		CZE
ČERMÁK	Jan	přítomen	4	USK PRAHA	1986		CZE
ČUPR	Michal	přítomen	24	LITOMĚŘICE	1991		CZE
FOELDES	Tomáš	přítomen	17	DUKLA	1986		CZE
HRICKO	Ondřej	přítomen	15	K.VARY	1988		CZE
ILLNER	Phil	přítomen	999	SAALFELD			DEU

Obr. 48

2)

DOKUMENT - TEST OPEN 2004 - kord kadeti

Obsah

Písmo

Nastavení tisku

Tisk

Stránka

Pomoc

Upravit

příjmení	jméno	přítomnost	nasazení	klub	dat. nar.	licence	stát
<div>Document Engarde</div> <div>5.7.2004 19:38:27</div>				<div>TEST OPEN 2004</div> <div>kord kadeti</div> <div>SC Praha</div> <div>30, 5, 2004</div>			
Závodníci (všichni, řazení podle klubu - 20)							
příjmení	jméno	přítomnost	nasazení	klub	dat. nar.	licence	stát
FOELDES	Tomáš	přítomen	17	DUKLA	1986		CZE
KOPLÍK	Dan	přítomen	35	DUKLA	1988		CZE
KŮSTKA	Jakub	přítomen	40	DUKLA	1989		CZE
HRICKO	Ondřej	přítomen	15	K.VARY	1988		CZE
KRUPAŘ	Petr	přítomen	7	K.VARY	1988		CZE
SKÁLA	Tomáš	přítomen	27	K.VARY	1987		CZE
ZÝKA	Martin	přítomen	34	K.VARY	1991		CZE
ČUPR	Michal	přítomen	24	LITOMĚŘICE	1991		CZE

Obr. 49

3.2.4 Rozhodčí.

Obdobně jako závodníci. Viz text u obr. 10, 86.

3.3 Vložení formule.

3.3.1 Hlavní parametry.

V základní tabulce (obr. 16) kliknout na heslo **Formule**.

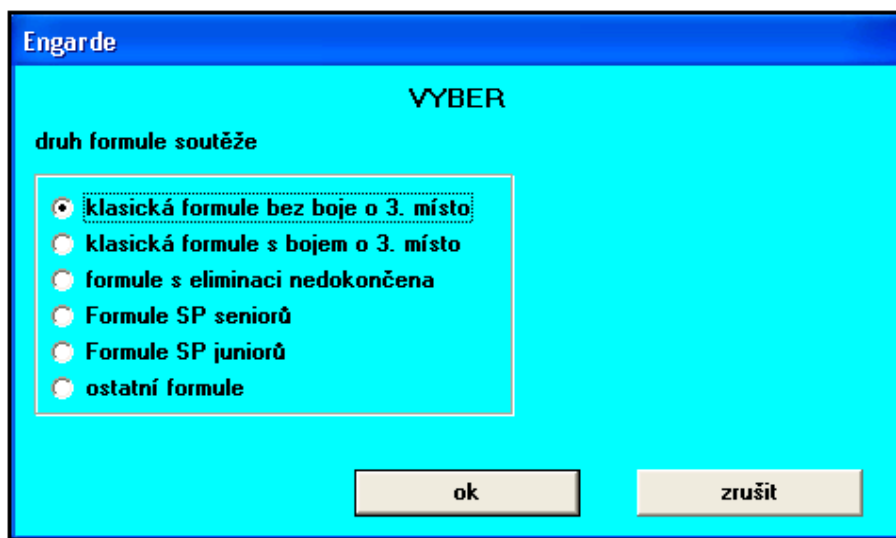

Obr. 50

V nabídce dle obr. 50 zvolit typ soutěže:

- | | |
|------------------------------------|---|
| - klasická formule bez 3 | klasická soutěž (opravné boje v eliminaci) bez boje o 3.místo |
| - klasická formule s 3 | klasická soutěž (opravné boje v eliminaci) s bojem o 3.místo |
| - formule s nedokončenou eliminací | |
| - formule SP seniorů | system soutěže SP- nasazení závodníků (16/32) |
| - formule SP juniorů | |
| - ostatní formule | vhodné pro jiné soutěže, lze určit počet kol skupin apod. |

Pro naši soutěž zvolíme ostatní formule, klikneme na heslo a potvrdíme.

Formule

- vybrat

* ostatní formule

potvrdit „OK“

viz : obr. 51

Engarde

VYBER

druh formule soutěže

- ☐ klasická formule bez boje o 3. místo
- ☐ klasická formule s bojem o 3. místo
- ☐ formule s eliminací nedokončena
- ☐ Formule SP seniorů
- ☐ Formule SP juniorů
- ☒ ostatní formule

ok zrušit

Obr. 51

dotaz? Přibližný počet závodníků (kontrola počtu startujících závodníků)
potvrdit „OK“ (obr. 52)

Engarde

DOTAZ

přibližný počet závodníci

20

ok zrušit

Obr. 52

3.3.2 Skupiny.

dotaz? Počet kol skupin (obvykle „1“)
potvrdit „OK“

obr. 53

Engarde

DOTAZ

počet kol skupin

1

ok storno

Obr. 53

Tabulka „Hlavní parametry“ Obr. 54

Formule

Oprava Přijetí Pomoc

počet závodníci 20

způsob nasazení nasazení

postupný přístup ne

počet zásahů v zápase skupin 5

kvalifikace z předcházejících kol 1

pořadí po kole skupin 1

počet zásahů v zápase eliminace 15

Zavřít

0123456789

Obr. 54

	příklady	
Počet závodníků	20	musí souhlasit s tab. Na obr. 52
Způsob nasazení	nasazení	podle pořadí v žebříčku
Postupný přístup	ne	zda jsou nasazení závodníci
Počet zásahů ve skupině	5	
Počet kol skupin nutných ke kvalifikaci do dalšího kola	1	používá se při několika kolech skupin (sčítání výsledků)
Počet kol skupin nutných k určení pořadí na konci kola	1	používá se při několika kolech skupin (sčítání výsledků)
Počet zásahů v eliminaci	15	

*) pozn.: Při dvou kolech skupin je několik možností.

Po prvním kole se pořadí i postupující určí na základě výsledků prvního kola.

Po druhém kole je možno určit postupující na základě výsledků druhého kola nebo součtu výsledků obou kol.

Pořadí do eliminace je možno sestavit na základě výsledků druhého kola skupin, nebo podle součtu výsledků obou kol skupin.

Kliknout na „Zavřít“

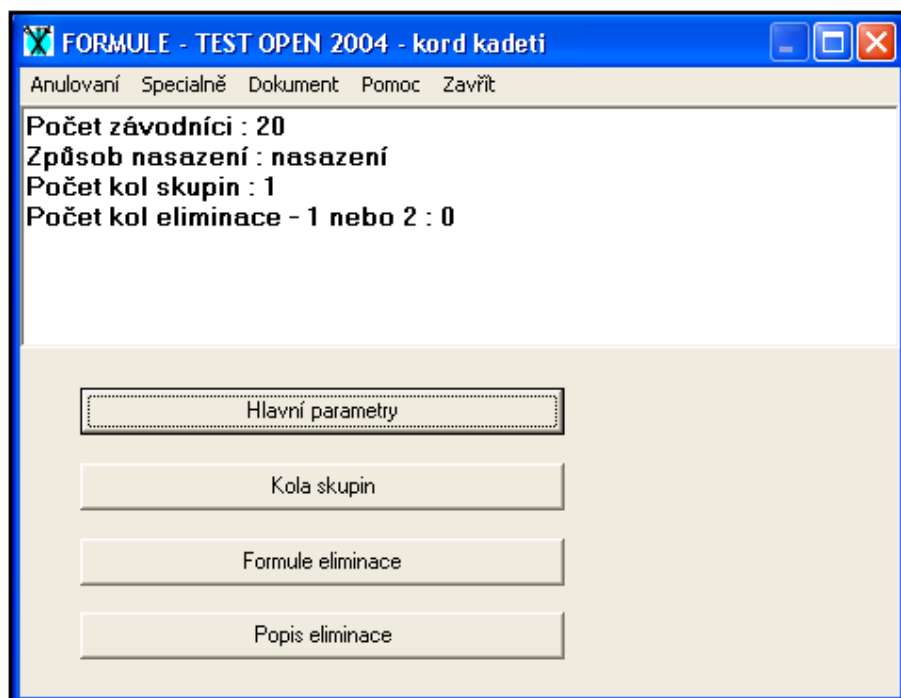

Obr. 55

Anulování
Specialně
Dokument
Pomoc
Zavřít

- zrušení zadané formule (obr. 56)
- úprava zadané formule (obr. 57)
- vytištění zadané formule (obr. 66)
- není český text
- zavření okna

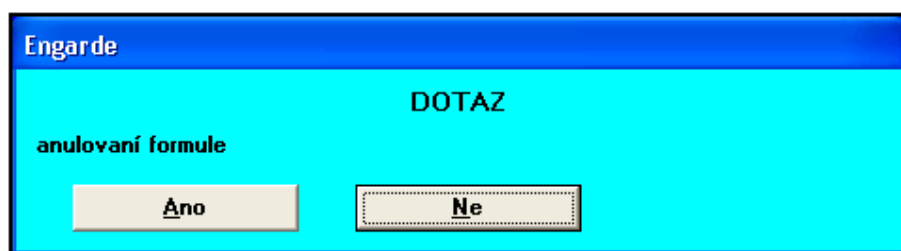

Obr. 56

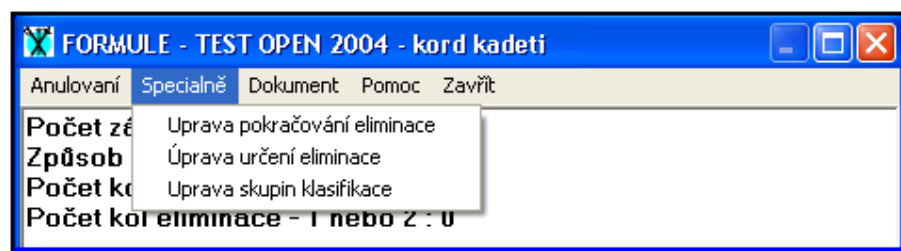

Obr. 57

Hlavní parametry	- lze opravit hlavní parametry formule (obr. 54)
Kola skupin	- lze nastavit nebo opravit parametry formule skupin (obr. 58)
Formule eliminace	- lze nastavit nebo opravit parametry formule eliminace (obr. 60)
Popis eliminace	- schéma eliminace

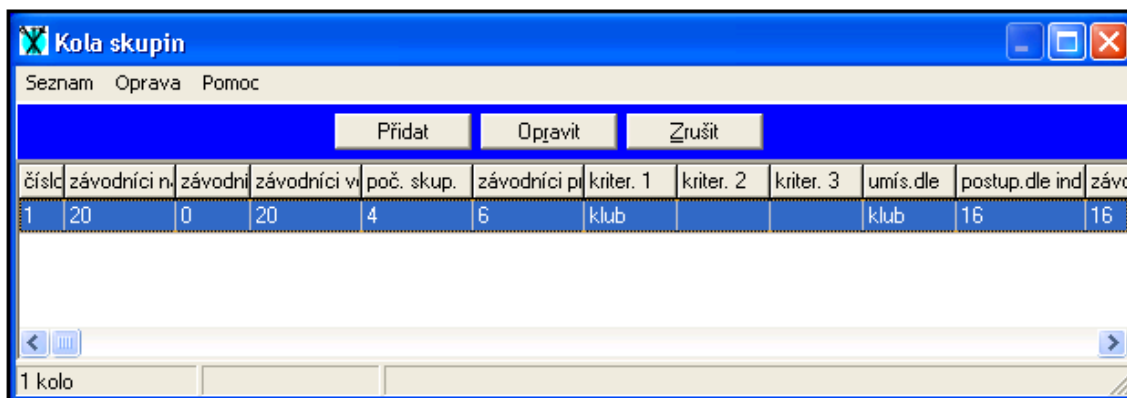

Obr. 58

Hesla z obr. 58

Seznam	- zavření okna
Oprava	- hesla Přidat, Opravit, Zrušit
Přidat	- přidání dalšího kola
Opravit	- opravení zadaných hodnot ve formuli. Objeví se tabulka na obr. 59.
Zrušit	- zrušení podsvíceného řádku

Příklad úpravy:

Číslo kola	1	
Závodníci na startu kola	60	60
Závodníci osvobození z účasti v 1.kole	0	8
Počet závodníků ve skupinách	60	52
Počet skupin	10	8
Počet závodníků ve skupině	6	7
Kriterium posunutí 1.	club	
Kriterium posunutí 2.		
Kriterium posunutí 3.		
Umístění ve skupinách	club	
Počet postupujících podle indexu	48	48
Počet závodníků na konci kola	48	48

Kola skupin

Oprava Přijetí Pomoc

číslo

závodníci na začátku

závodníci nasazen

závodníci ve skupinách

počet skupin

závodníci pro skupinu

kriterium posunutí 1

kriterium posunutí 2

kriterium posunutí 3

umístění ve skupinách podle

počet postupujících podle indexu

závodníci na konec

zavřít

0123456789

Obr. 59

3.3.3 Zadání formule eliminace.

Po zadání skupin je nutno zadat formuli eliminace

Klikneme na heslo **Formule eliminace** (obr. 55)
Objeví se okno na obr. 60.

Formule eliminace

Seznam Oprava Pomoc

Změna formule Opravit

název příjmení úplné	jméno eliminace	počátek 1	počátek 2	počátek 3	počátek 4
0 formule eliminace					

Obr. 60

Klikneme na heslo **Změna formule** i když není co měnit. Objeví se okno (obr. 61).

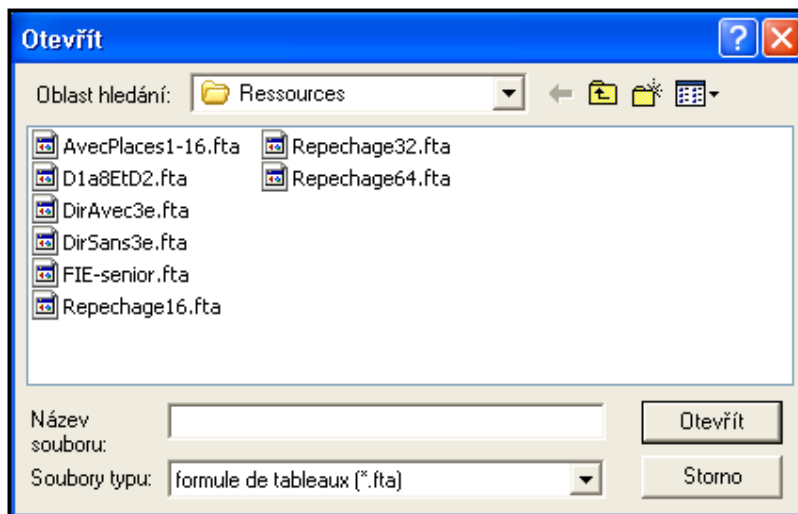

Obr. 61

Vybereme si druh eliminace (v naší soutěži přímá bez zápasu o 3. místo) a klikneme. V okně „Název souboru“ se objeví vybraný druh eliminace.

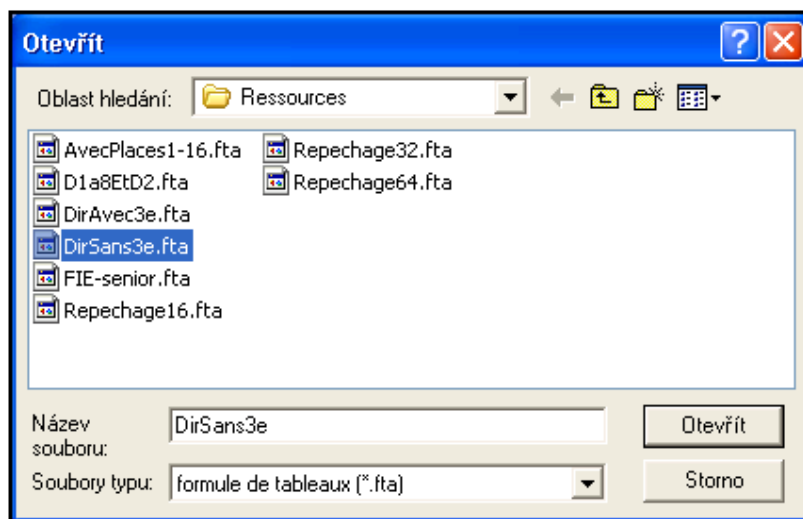

Obr. 62

nabídka typů eliminací:

- | | |
|---------------------|--|
| AvecPlaces1-16 | - s boji o 1 až 16 místo |
| D1a8EtD2 | - 1.skupina o 1.-8. místo, 2.skupina o 9.-32 místo |
| DirAvec3e | - přímá eliminace s bojem o 3. místo |
| DirSans3e | - přímá eliminace bez boje o 3. místo |
| FIE senior | - typ eliminace pro soutěže FIE seniorů |
| Repechage16, 32, 64 | - opravné zápasy 16, 32, 64 |

Potvrdíme „**Otevřít**“.

V horní části tabulky se objeví zvolený typ eliminace (Tableau direct sans tirage de la 3e place) – Tabulka přímé eliminace bez boje o 3. místo.

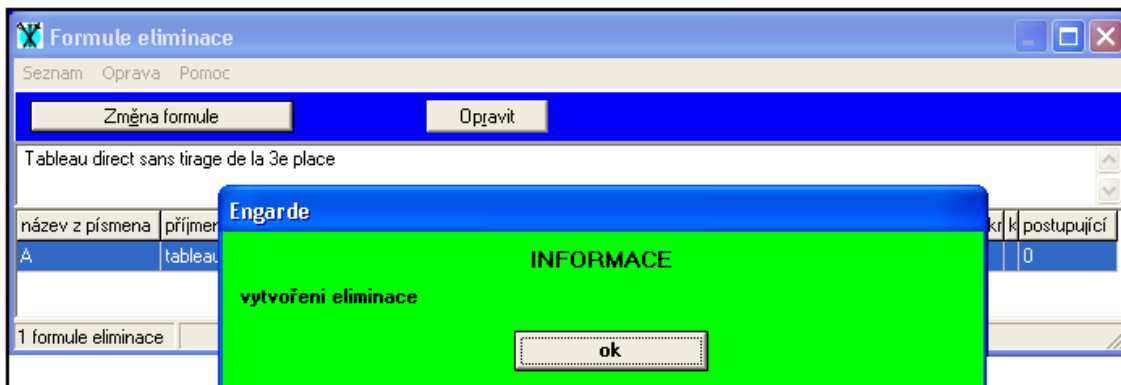

Obr. 64

Potvrdíme **OK**.

Případná změna typu eliminace je možná přes heslo „**Opravit**“ (obr. 65) před dokončením skupinových kol.

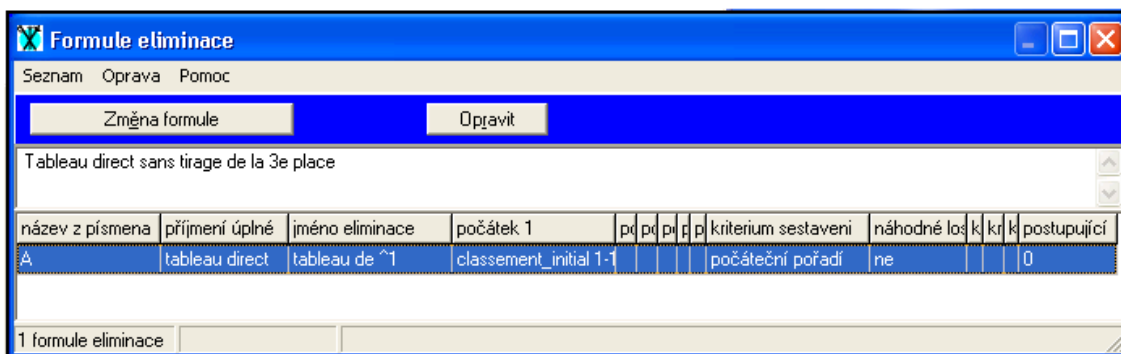

Obr. 65

Nyní můžeme vytisknout celou formuli soutěže. Přes heslo **Dokument** na obr. 55. Viz (obr. 66).

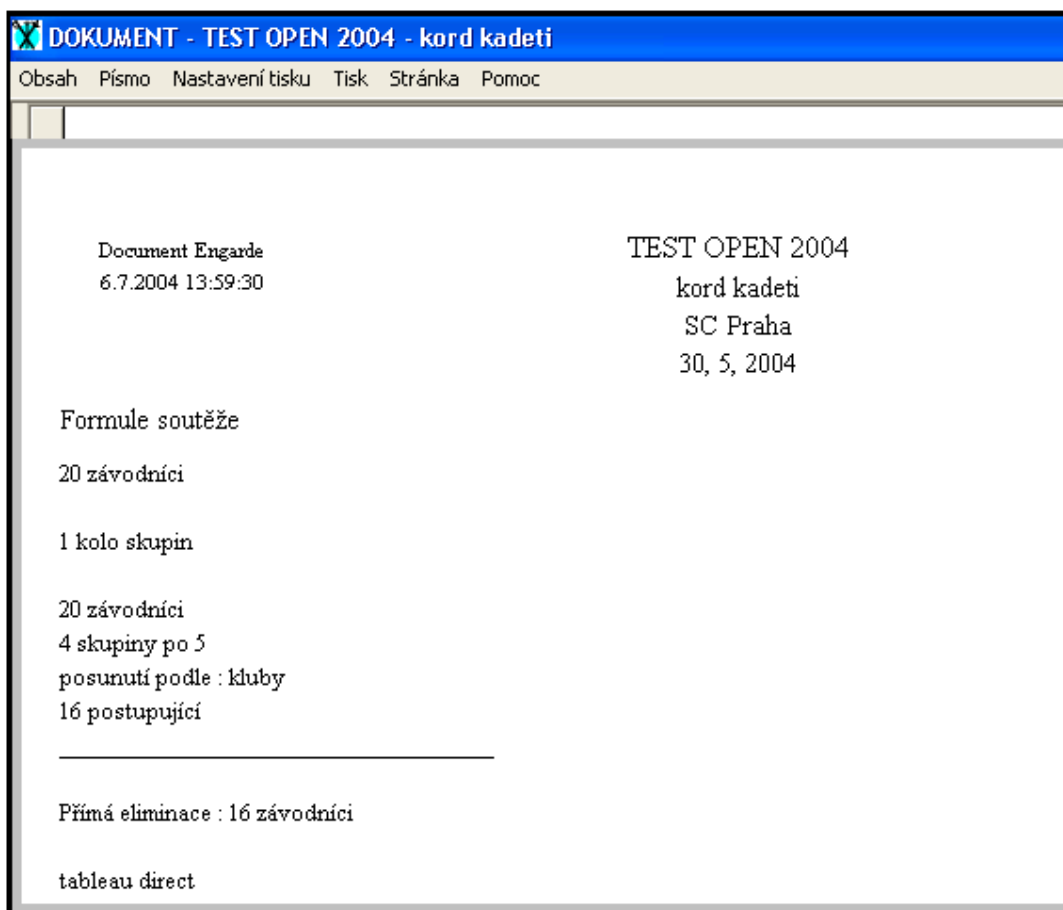

Obr. 66

3.4 Vytvoření skupin, zápis.

3.4.1 Vytvoření skupin, změna závodníka ve skupině.

Po zadání hlavních parametrů soutěže vytvoříme skupiny. Klikneme na liště č. 2 na heslo **SKUPINY** (obr. 16). Objeví se obr. 67.

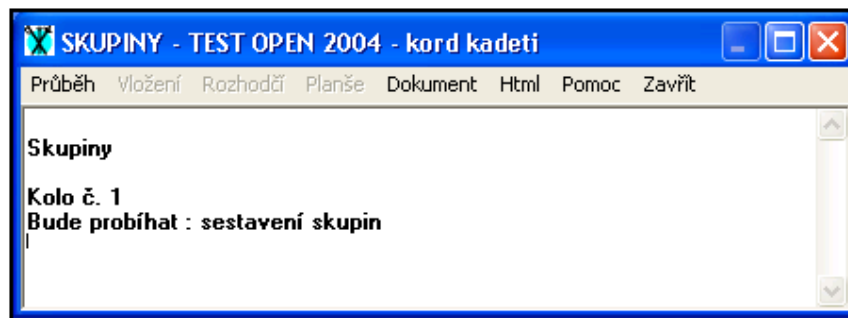

Obr. 67

Program nás vyzývá k sestavení skupin. Klikneme na heslo **Průběh**.

Obr. 68

Sestavení skupin

Vytvořit zálohu

Návrat k engarde

- program vytvoří skupiny
- vytvoření záložního souboru
- návrat na základní okno

Klikneme na Sestavení skupin

Obr. 69

Z nabídky si vybereme počet skupin podle počtu závodníků a planší a napíšeme do políčka (zde 4) a potvrdíme OK.

Kontrolní dotaz na správnost počtu skupin a závodníků. Obr. 70.

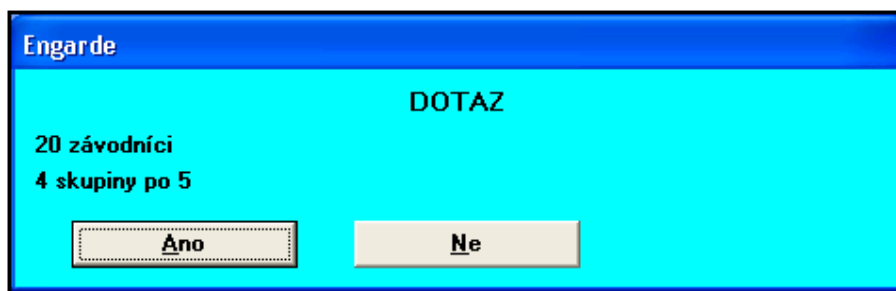

Obr. 70

Potvrdíme **ANO**.

Objeví se dotaz na počet postupujících ze skupin s doporučenými počty. Zvolíme počet a zapíšeme. Potvrdíme **OK**. Obr. 71.

Obr. 71

Kontrolní dotaz na vytvoření zálohy. Potvrdíme **ANO**.(Obr. 72).

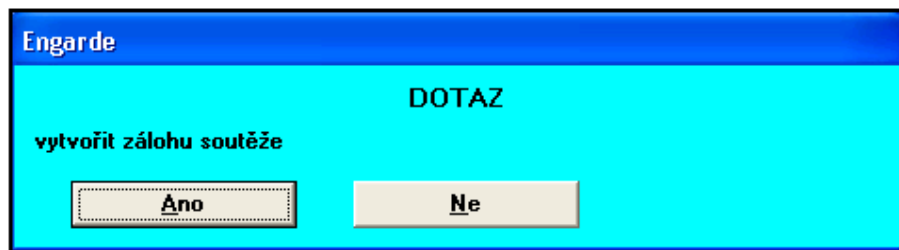

Obr. 72

Objeví se zpráva, zda rozdělení závodníků je podle pravidel.

V naší soutěži je vše v pořádku, závodníci jsou rozdělení do skupin dle pravidel. (Obr. 73).

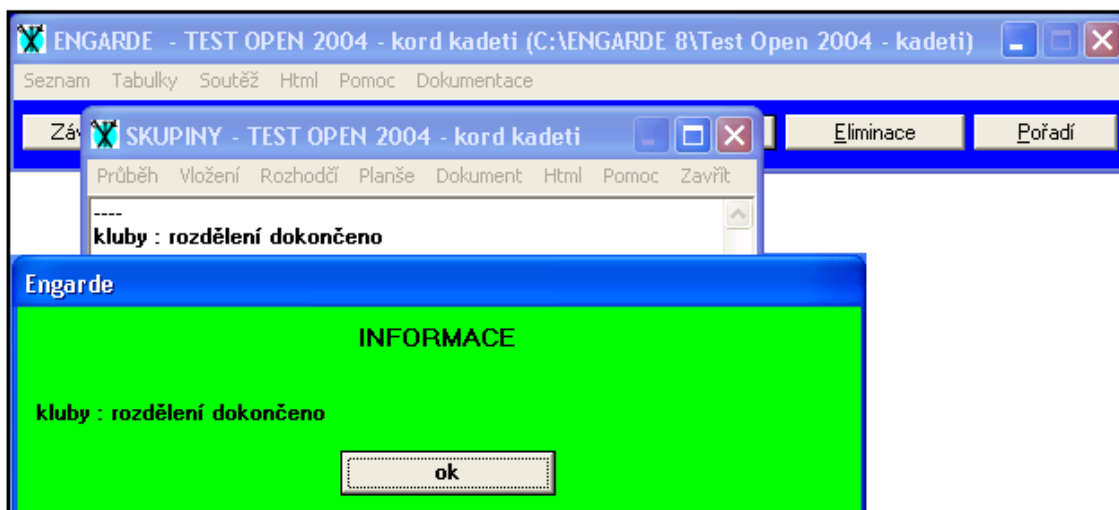

Obr. 73

Možné chybové hlášení!!!

Obrázky 74 – 79 jsou převzaty z jiné soutěže pro seznámení s problémem a jeho řešením.

Na obr. 74 je hlášení o chybě ve skupině č. 4, kde jsou dva závodníci z jednoho klubu.

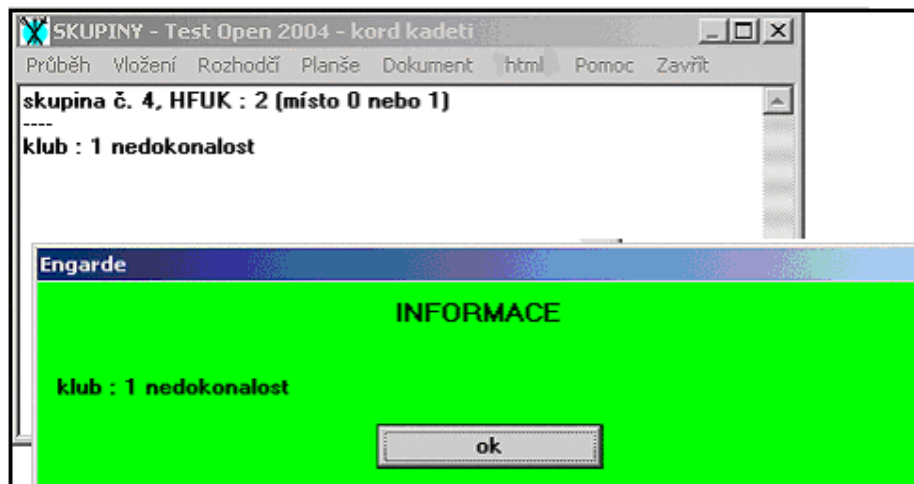

Obr. 74

V tomto případě klikneme na **OK**, že zprávu bereme na vědomí a provedeme opravu.

Klikneme na heslo **PRŮBĚH**.

Obr. 75

3.4.2 Úprava skupin.

1) Úprava nedokonalosti

Zvolíme heslo **Úprava skupin**.

Objeví se dotaz na obr. 76, potvrdíme **ANO**.

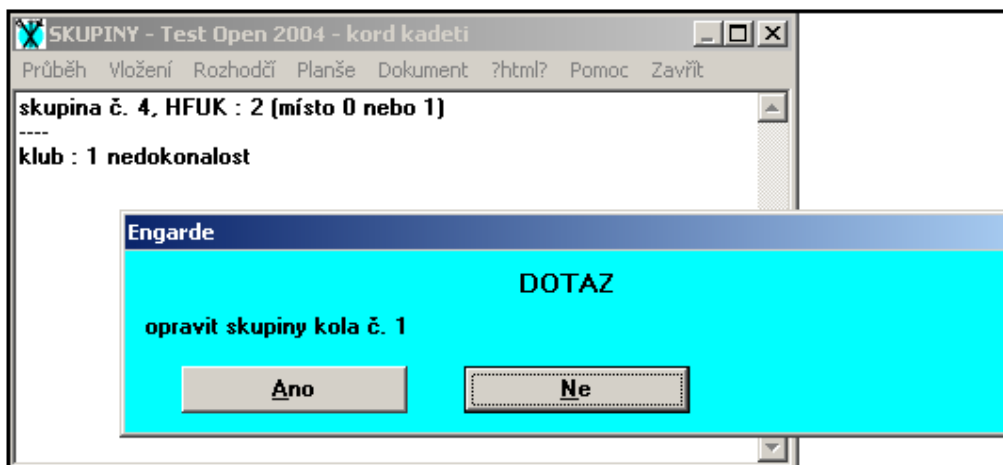

Obr. 76

Objeví se dotaz na vytvoření zálohy (obr.72). Potvrdíme.

Objeví se znovu základní tabulka pro vytvoření skupin. (Obr. 67).

Postup opakujeme, dokud nedostaneme hlášení, že skupiny jsou v pořádku.

V našem případě došlo k situaci, kdy poslední závodník v pořadí má stejnou klubovou příslušnost jako závodník výše postavený a nelze již s ním podle pravidel posunovat. Úprava by byla možná pouze změnou čísla nasazení u tohoto závodníka, nebo ruční výměnou pomocí hesla **ZMĚNA SKUPIN**.

Skupina č. 3		pos	nasazení
CERMAK Jan	USK PRAHA	3	4
SEBESTA Marek	SC PRAHA	5	6
SKALA Tomas	K.VARY	11	27
KLENER Tomas	LITOMERICE	14	32
KUSTKA Jakub	DUKLA OLOMOUC	19	40
Skupina č. 4		pos	nasazení
HAVEL Marian	HFUK	12	29
POCTA Zdenek	PISEK	12	29
JUNGSMANN Ales	SC PRAHA	3	4
OBERMAJER Pavel	USK PRAHA	6	8
CIMLER Cestmir	HFUK	20	42

Obr. 77

2) Ruční změna skupiny

Heslo **ZMĚNA SKUPIN** nám umožňuje provést ruční změnu ve složení skupin.

Příklad:

V poslední 4.skupině (Obr. 77) jsou dva závodníci HFUK (je to podle pravidel, závodník Cimler je poslední v žebříčku nasazených a nemůže s ním být posunováno). Na tomto příkladu ukážeme postup přemístění závodníka Cimlera ze 4. sk. do 3. sk a závodníka Kůstku ze 3. do 4. skupiny.

Kliknutím na heslo **ZMĚNA SKUPIN** a zapsání čísla skupiny (4) a kliknutí na heslo **Naplnit** se objeví nabídka na obr. 78.

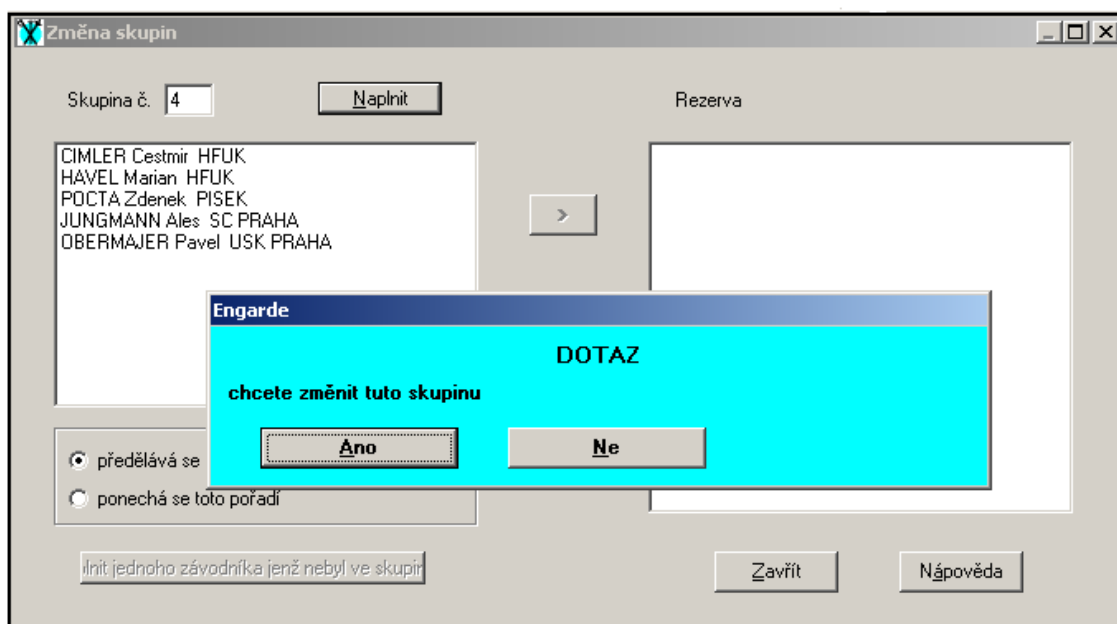

Obr. 78

Doplněním č. skupiny se objeví seznam závodníků ve skupině. Závodníka, kterého chceme přemístit, označíme kliknutím a dalším kliknutím na šipku > jej převedeme do rezervy. (4. skupina, závodník Cimler.

Totéž provedeme ve 3 skupině se závodníkem Kůstkou (obr. 79).

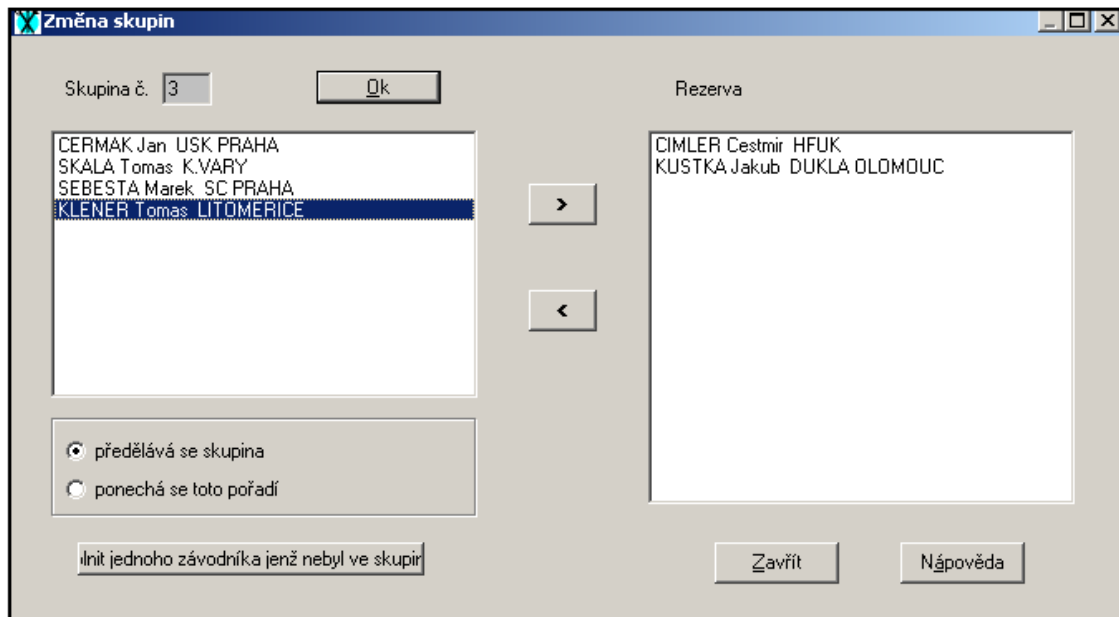

Obr. 79

Závodníka Cimlera převedeme kliknutím na < z rezervy do 3.skupiny a obdobně závodníka Kůstku do 4. skupiny.

Provedenou změnu potvrdíme vždy kliknutím na **OK**.

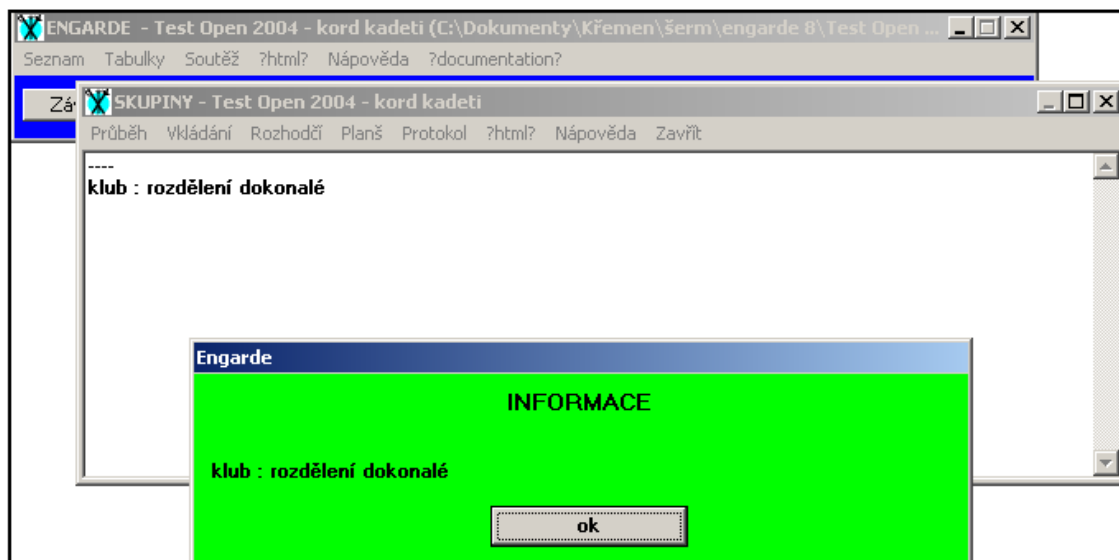

Obr. 80

Pokud se nám vše povedlo, objeví se hlášení o správném rozdělení závodníků do skupin podle klubů (obr. 80).

Nově vytvořené skupiny jsou tyto:

Skupina č. 3		poř	nasazení
CERMAK Jan	USK PRAHA	3	4
SKALA Tomas	K.VARY	11	27
SEBESTA Marek	SC PRAHA	5	6
KLENER Tomas	LITOMERICE	14	32
CIMLER Cestmir	HFUK	20	42
Skupina č. 4		poř	nasazení
HAVEL Marian	HFUK	12	29
OBERMAJER Pave	USK PRAHA	6	8
POCTA Zdenek	PISEK	12	29
JUNGMANN Ales	SC PRAHA	3	4
KUSTKA Jakub	DUKLA OLOMOUC	19	40

Obr. 81

3) Změna pořadí závodníků ve skupině

Protože bylo (viz Obr. 79) označeno „• předělává se skupina“ měnilo se pořadí závodníků ve skupině. Označením „• ponechá se toto pořadí“ lze závodníka přesunout na určité místo ve skupině. Výše uvedeným způsobem (obr. 78) se celá skupina přesune do rezervy a pak postupně podle požadovaného pořadí ve skupině se závodníci převedou z rezervy zpět do skupiny.

Další hesla v kapitole **SKUPINY**

3.4.3 Vložení výsledků skupin.

Vložení (obr. 82)

Vkládání skupin :

Slouží k vložení výsledků skupin. Viz dále.

Automatické doplnění:

Slouží při simulaci soutěže (obr. 83)

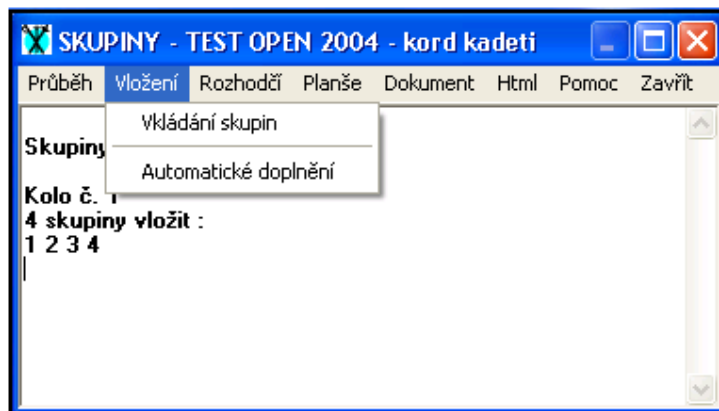

Obr. 82

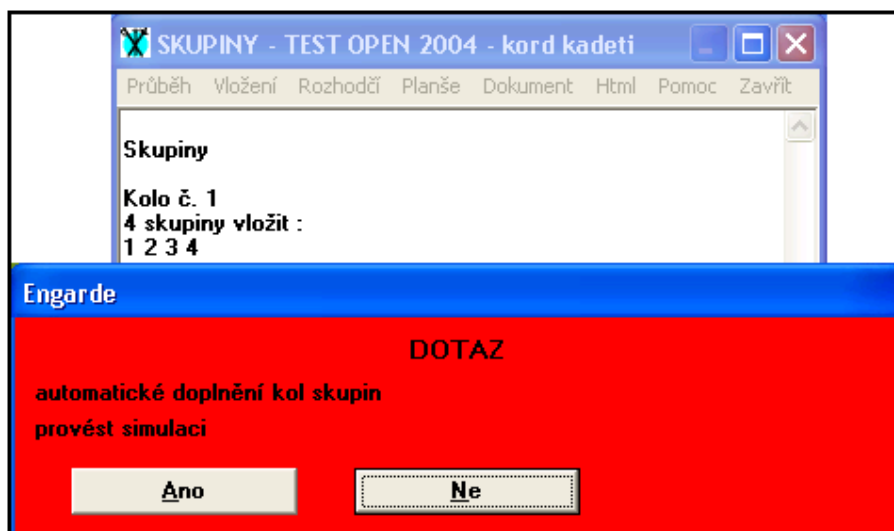

Obr. 83

3.4.4 Vložení rozhodčích, č. planše.

Rozhodčí (obr. 84, 86)

Slouží k vložení jména rozhodčích do skupiny. Musí být vytvořen seznam rozhodčích (postup podobný jako u vkládání závodníků (viz obr. 10, 86).

Obr. 84

Nasazení ruční

ruční vložení jména rozhodčího do skupiny

Nasazení automatické

automatické vložení jména rozhodčích do skupin počítačem

Vymazání rozhodčí

zrušení vložených rozhodčích

Vložení jména rozhodčího

Vložení jména rozhodčího do seznamu rozhodčích je možné dvěma způsoby.

- 1) Vložením přes heslo **rozhodčí** (obr. 10 a 85, 86).
- 2) Vložením přímo ve skupině nebo v eliminaci (obr. 87, 88).

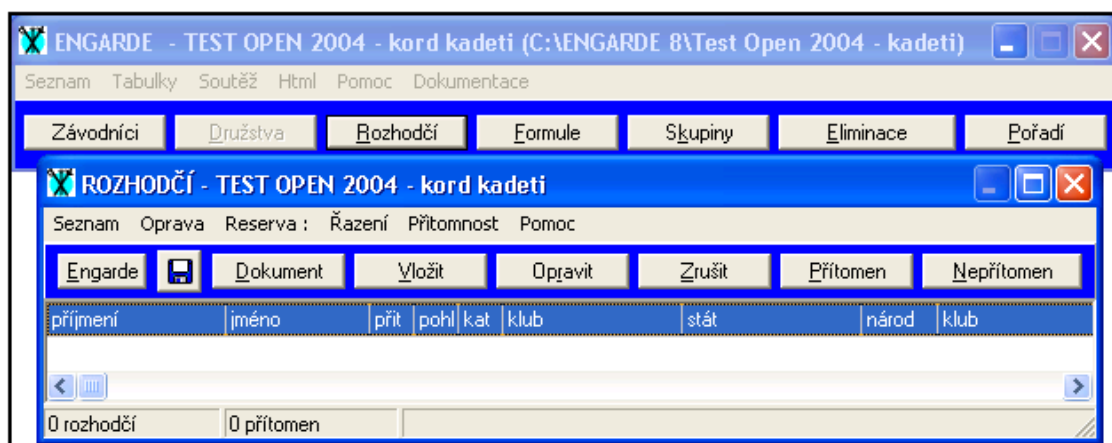

Obr. 85

Vkládání údajů o rozhodčím (obr. 86) – význam hesel je stejný jako u vkládání závodníků

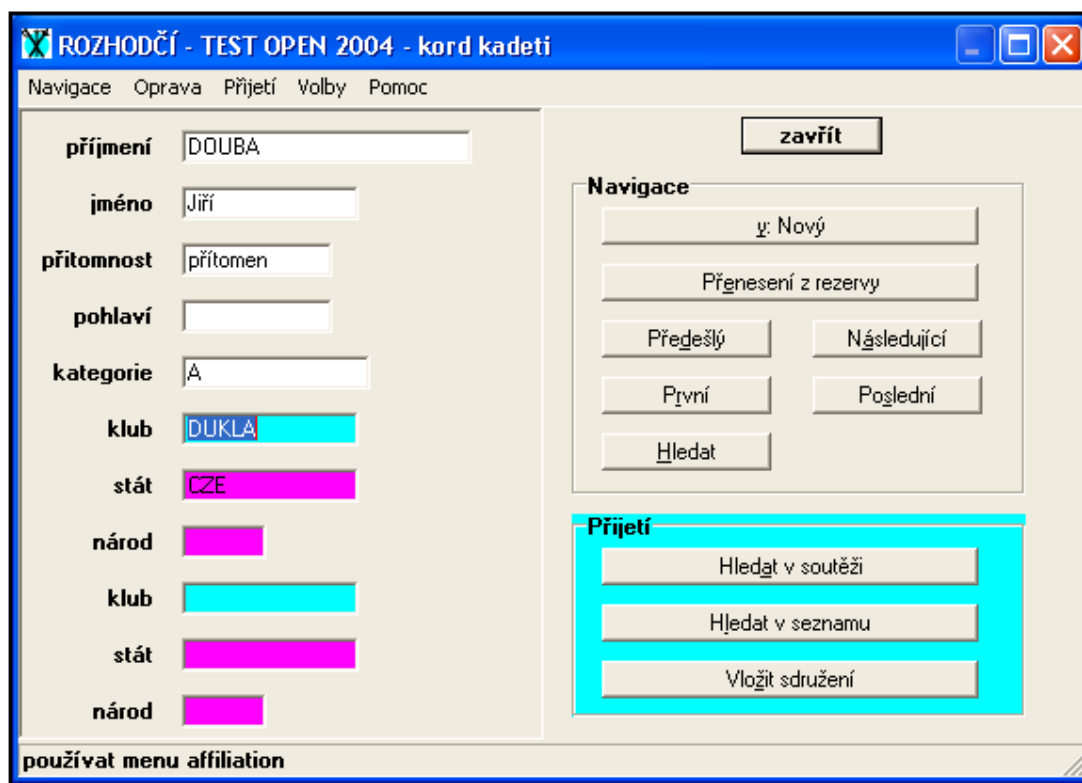

Obr. 86

Vložení rozhodčího (a čísla planše) ve skupině (obr. 87).

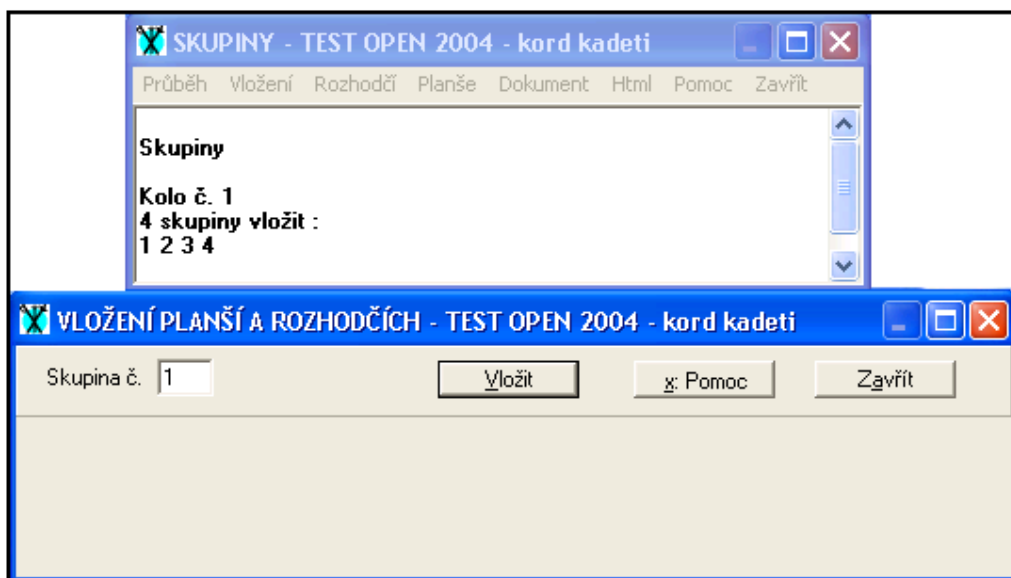

Obr. 87

Pokud chceme vkládat jen jméno rozhodčího, klikneme na heslo **Rozhodčí**. Pokud chceme vložit i číslo planše, klikneme na heslo **Planše**. Napíšeme číslo skupiny (1) a klikneme na heslo **Vložit**.

Obr. 88

Planše (obr. 87, 88, 90)

Slouží k vložení čísla planše na které se bude skupina šermovat. (zde skupina č.1, na planši č.1).

Kliknutím na heslo „**Přidat**“ (obr. 89, 90) je umožněno vložení jména rozhodčího.

Heslo „**Zrušit**“ vymaže jméno rozhodčího z rozhodování skupiny (musí být označen kliknutím).

Heslo „**Vložit**“ umožní bezprostředně vložit jméno nového rozhodčího do seznamu rozhodčích (viz obr. 86, 87, 88) a tím i do skupiny.

Výběr rozhodčího ze seznamu (obr. 89) – kliknout na jméno a potvrdit OK nebo 2x kliknout.

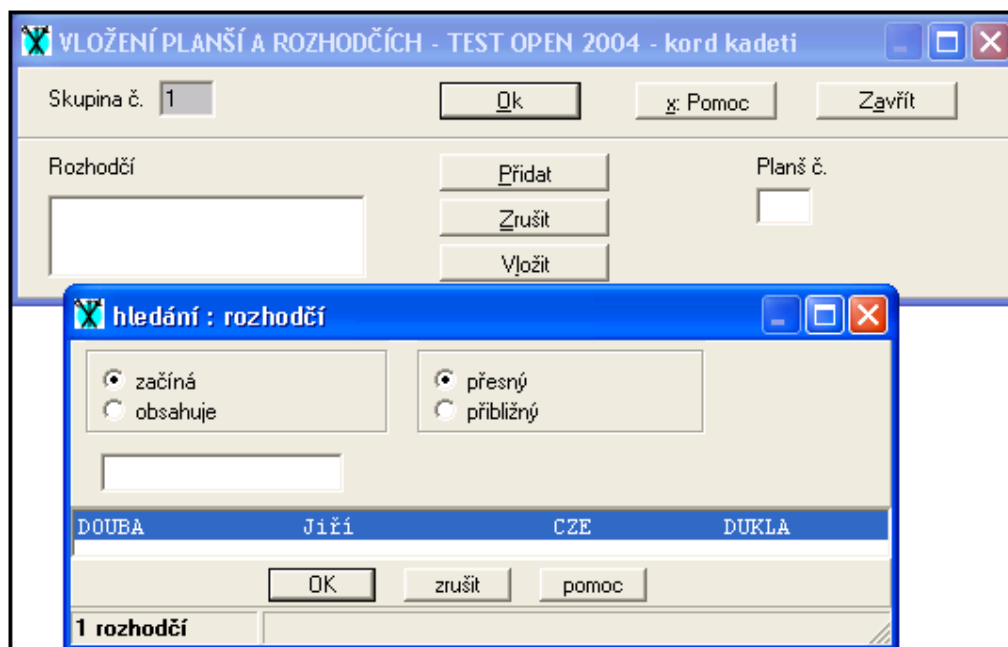

Obr. 89

Výslednou volbu potvrdit **OK** na obr. 90.

Obr. 90

Jméno vybraného rozhodčího a číslo planše se objeví v protokolech.

3.4.5 Dokument skupin.

Dokument (obr. 91) - slouží k vytištění všech protokolů o průběhu skupin

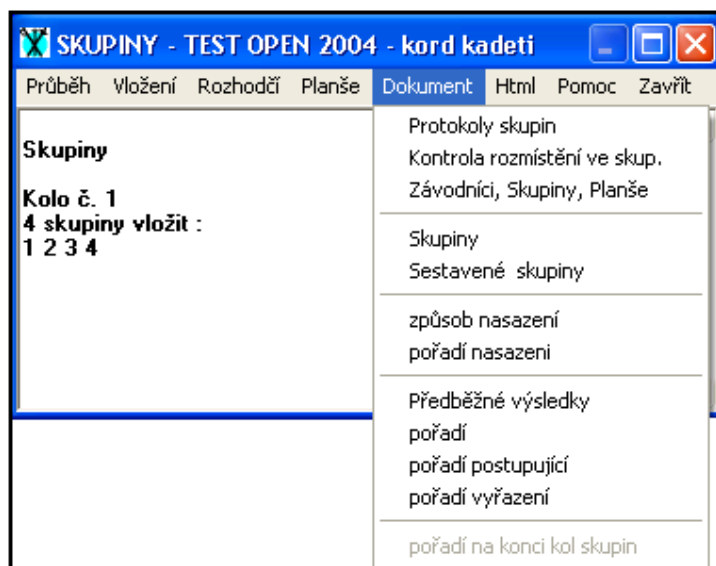

Obr. 91

Protokoly skupin (obr. 92 – 94)

- tabulky skupin s předtištěným pořadím zápasů, (lze měnit obsah tabulky – klub, stát, velikost sloupců a pod).

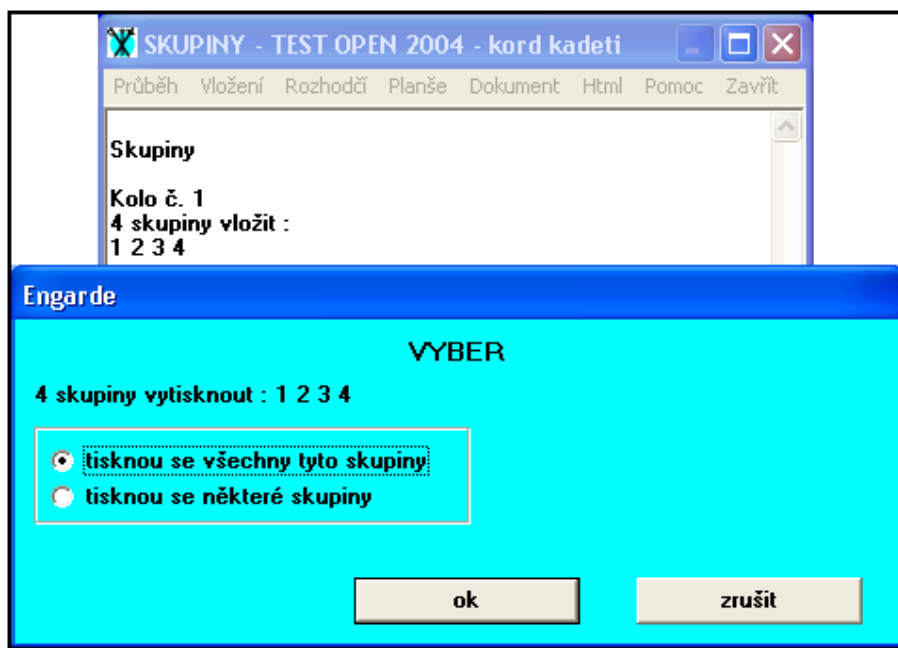

Obr. 92

Při tisku jen některých skupin (označíme kliknutím řádek „tisknou se některé skupiny“) se objeví okno s nabídkou na volbu skupin k tisku (obr. 93).

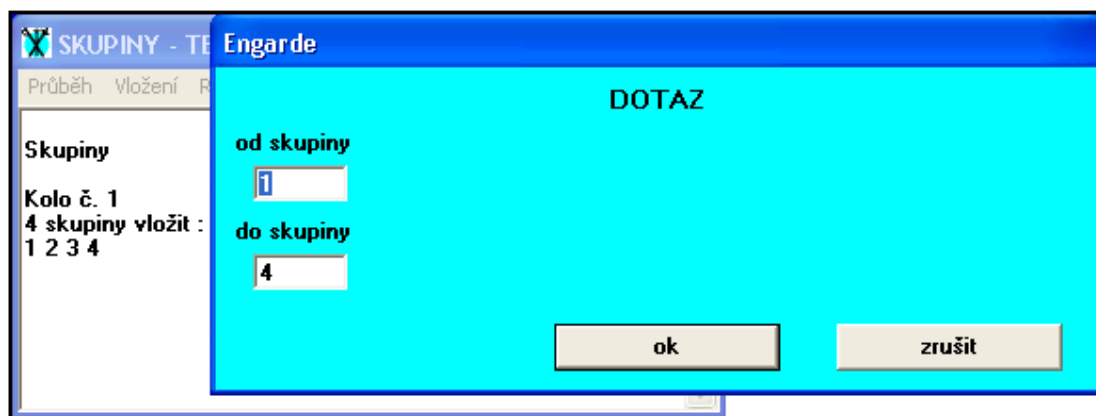

Obr. 93

Na obr. 94 je tabulka skupiny č. 1., která obsahuje:

- Zvoleného rozhodčího
- Číslo planše
- Pořadí zápasů
- Počet závodníků
- Počet postupujících
- Kritérium kvalifikace

Obsah

kliknutím na toto heslo v záhlaví „Dokumentu“ (obr. 94) lze měnit obsah tabulky (obr. 32), posouváním příček v horním řádku, lze měnit rozměr sloupců.

Písmo, Nastavení tisku, Tisk, Stránka viz obr. 33 - 38.

DOKUMENT - TEST OPEN 2004 - kord kadeti							
Obsah Písmo Nastavení tisku Tisk Stránka Pomoc							
příjmení,jméno	klub	č.	mřížka	podpis			
Document Engarde 6.7.2004 18:27:20		TEST OPEN 2004 kord kadeti SC Praha 30, 5, 2004					
Skupina č. 1	rozhodčí	podpis					
Planš č. 1	DOUBA Jiří DUKLA						
Kolo č. 1							
zápasy na 5 záslah 20 závodníci 16 postupující podle indexu							
příjmení,jméno	klub	1	2	3	4	5	podpis
AMBROŽ Matyáš	USK PRAHA	<input checked="" type="checkbox"/>					
ZÝKA Martin	K.VARY		<input checked="" type="checkbox"/>				
PITRA Pavel	SC PRAHA			<input checked="" type="checkbox"/>			
FOELDES Tomáš	DUKLA				<input checked="" type="checkbox"/>		
JUNEK Pavel	LITOMĚŘIC					<input checked="" type="checkbox"/>	
Umístění ve skupinách podle : kluby							
1 AMBROŽ Matyáš	2 ZÝKA Martin	2 ZÝKA Martin	4 FOELDES Tomáš				
2 ZÝKA Martin	3 PITRA Pavel	5 JUNEK Pavel	2 ZÝKA Martin				
3 PITRA Pavel	5 JUNEK Pavel	4 FOELDES Tomáš					
4 FOELDES Tomáš	4 FOELDES Tomáš	1 AMBROŽ Matyáš					
5 JUNEK Pavel	1 AMBROŽ Matyáš	3 PITRA Pavel					
1 AMBROŽ Matyáš	3 PITRA Pavel	5 JUNEK Pavel					

Obr. 94

Kontrola rozmístění ve skup. - zpráva o výsledku rozdělení závodníků do skupin (obr. 95).

Kontrola rozmístění ve skupinách

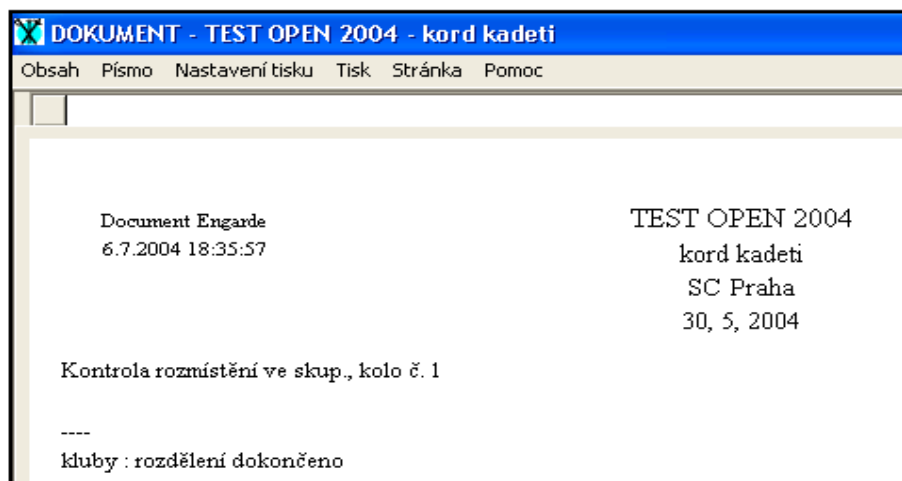

Obr. 95

Závodníci, skupiny, planše - abecední seznam závodníků s uvedením čísla skupiny ve které budou šermovat, s číslem planše, pokud bylo zadáno v programu
Ukázka (obr. 96).

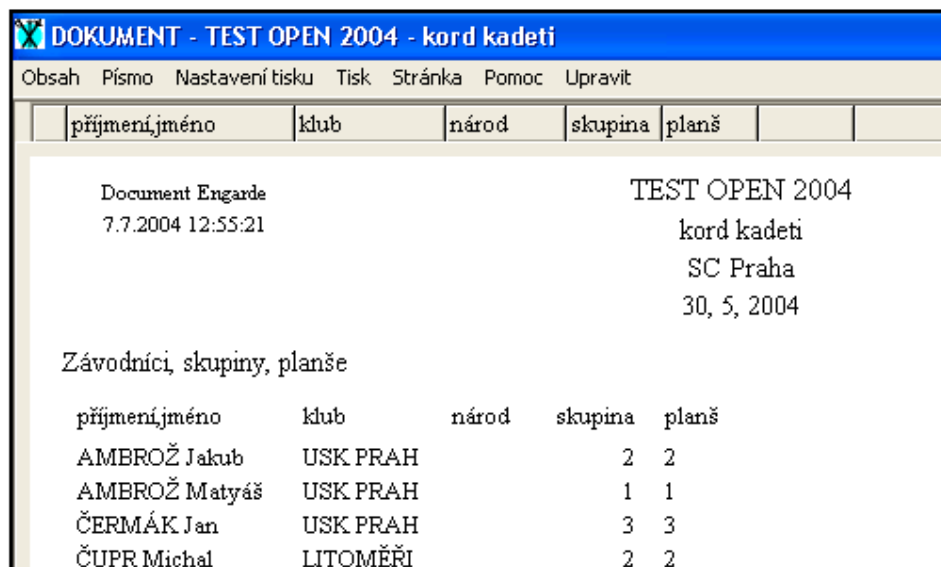

Obr. 96

Skupiny

Přehled všech skupin a závodníků s tabulkou pro zápis výsledků (obr. 97).

DOKUMENT - TEST OPEN 2004 - kord kadeti									
Obsah Písmo Nastavení tisku Tisk Stránka Pomoc									
příjmení,jméno	klub	mřížka		vít/záp	index	ZD	poř.		
Document Engarde 7.7.2004 13:52:07		TEST OPEN 2004 kord kadeti SC Praha 30, 5, 2004							
Skupiny, kolo č. 1									
Skupina č. 1 planš č. 1									
Rozhodčí: DOUBA Jiří CZE DUKLA									
				vít/záp	index	ZD	poř.		
AMBROŽ Matyáš	USK PRAH								
ZÝKA Martin	K.VARY								
PITRA Pavel	SC PRAHA								
FOELDES Tomáš	DUKLA								
JUNEK Pavel	LITOMĚŘI								
Skupina č. 2 planš č. 2									
Rozhodčí: SUCHÝ Jiří CZE LITOMĚŘICE									
				vít/záp	index	ZD	poř.		
ZAVADIL Ondřej	SC PRAHA								
KOPLÍK Dan	DUKLA								
ČUPR Michal	LITOMĚŘI								
AMBROŽ Jakub	USK PRAH								
HRICKO Ondřej	K.VARY								

Obr. 97

Po vložení výsledků skupiny se již v tabulce objevují zadané hodnoty.

Sestavené skupiny - Složení jednotlivých skupin s uvedením poř. čísla a nasazením, čísla planše a jména rozhodčího, pokud jsou vloženy (obr. 98).

DOKUMENT - TEST OPEN 2004 - kord kadeti

Obsah Písmo Nastavení tisku Tisk Stránka Pomoc

příjmení,jméno	klub	národ	poř.	nasaz.		
Document Engarde			TEST OPEN 2004			
7.7.2004 13:57:00			kord kadeti			
			SC Praha			
			30. 5. 2004			
Skupiny, kolo č. 1						
Skupina č. 1 planš č. 1						
Rozhodčí : DOUBA	Jiří	CZE	DUKLA	poř.	nasaz.	
AMBROŽ Matyáš	USK PRAHA			1	1	
FOELDES Tomáš	DUKLA			9	17	
PITRA Pavel	SC PRAHA			10	22	
ZÝKA Martin	K.VARY			16	34	
JUNEK Pavel	LITOMĚŘICE			17	35	
Skupina č. 2 planš č. 2						
Rozhodčí : SUCHÝ	Jiří	CZE	LITOMĚŘICE	poř.	nasaz.	
AMBROŽ Jakub	USK PRAHA			2	2	
HRICKO Ondřej	K.VARY			8	15	
ČUPR Michal	LITOMĚŘICE			11	24	
ZAVADIL Ondřej	SC PRAHA			14	32	
KOPLÍK Dan	DUKLA			17	35	

Obr. 98

Způsob nasazení - pořadí závodníků sestavené podle čísla nasazení. Toto pořadí bylo použito při sestavování skupin (obr. 99).

Pořadí osvobození - pořadí osvobozených závodníků ze startu v prvním kole.

Pořadí nasazení - pořadí osvobozených závodníků ze startu v prvním kole.

Předběžné výsledky

Pořadí - pořadí závodníků podle velkého a malého indexu po skončení kola skupin (dle zadání v hlavních parametrech a parametrech skupin).

Pořadí postupujících - pořadí závodníků podle velkého a malého indexu po skončení kola skupin (dle zadání v hlavních parametrech a parametrech skupin), kteří **postoupili** do dalšího kola.

Pořadí vyřazených - pořadí závodníků podle velkého a malého indexu po skončení kola skupin (dle zadání v hlavních parametrech a parametrech skupin), kteří **nepostoupili** do dalšího kola.

Pořadí na konci kol skupin

DOKUMENT - TEST OPEN 2004 - kord kadeti

Obsah

Písmo

Nastavení tisku

Tisk

Stránka

Pomoc

Upravit

	poř.	příjmení,jméno	nasaz.	vít/záp	index	ZD	skupina	poř.skup		
--	------	----------------	--------	---------	-------	----	---------	----------	--	--

Document Engarde

7.7.2004 14:02:18

TEST OPEN 2004

kord kadeti

SC Praha

30, 5, 2004

Způsob nasazení, kolo č. 1 (řazení podle pořadí)

poř.	příjmení,jméno	nasaz.	vít/záp	index	ZD	skupir	poř.skup.
1	AMBROŽ Matyáš	1					
2	AMBROŽ Jakub	2					
3	ČERMÁK Jan	4					
3	JUNGSMANN Aleš	4					
5	ŠEBESTA Marek	6					
6	KRUPA Petr	7					
7	OBERMAJER Pave	8					
8	HRICKO Ondřej	15					

Obr. 99

3.4.6 Vkládání výsledků skupin.

Klikneme na heslo **Vložení** (obr. 82).

Klikneme na heslo **Vkládání skupin**

Objeví se nabídka (obr. 100) , kde doplníme číslo skupiny, jejíž výsledky chceme zadat a klikneme na heslo **Vložit**.

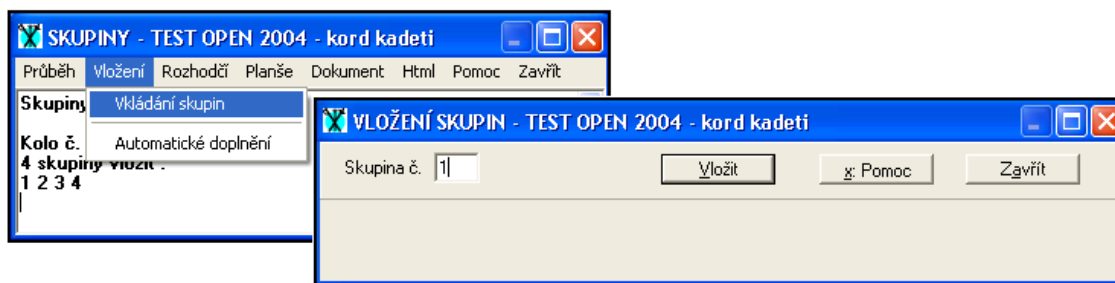

Obr. 100

Zde jsme doplnili číslo skupiny 1.

Objeví se nabídka (obr. 101 – bez výsledků zápasů)

SKUPINA Č. 1	1	2	3	4	5
1 AMBROŽ Matyáš USK PRAHA	xxx	V	V	V	V
2 ZÝKA Martin K.VARY	3	xxx	4	V	V
3 PITRA Pavel SC PRAHA	4	V4	xxx	V	V
4 FOELDES Tomáš DUKLA	3	2	3	xxx	V
5 JUNEK Pavel LITOMĚŘICE	2	3	1	4	xxx

Obr. 101

Význam hesel:

Skupina č. 1
OK
Pomoc
Zavřít
Rozhodčí, planš

číslo zadávané skupiny
potvrzení všech zadaných hodnot, program se vrátí na obr. 100
není český text
zavření okna pro vkládání skupin
pokud byly tyto údaje již dříve vloženy (obr. 87-90), objeví se vyplněné. Pokud ne, tak jméno rozhodčího můžeme vybrat ze seznamu rozhodčích kliknutím na heslo **Přidat**. Nového rozhodčího můžeme vložit do seznamu i skupiny heslem **Vložit**, a již zadaného rozhodčího do skupiny vymazat heslem **Zrušit**.
symetrické vyplňování tabulky. Kurzor se pohybuje symetricky. Normální pohyb je po řádcích
odstoupení závodníka
neúčast závodníka
vyloučení závodníka
maximální počet zásahů ve skupině (obr.54)
vítězství závodníka na 5 zásahů se označuje písmenem **V**.
Vítězství s nižším počtem zásahů se označuje písmenem **W** a počtem zásahů (**W4**. Viz zápas 3-2 na obr. 101).

Symetricky

Odstoupení

Neúčast

Následující

Vyloučení

Maximum zásahů:5

W vítězství na skóre

Vyplněná tabulka (obr. 101)

Po kontrole zadaných údajů potvrdíme správnost kliknutím na OK a zadané hodnoty se uloží.

Případná změna údajů již vložené skupiny je možná opětovným zadáním čísla skupiny dle obr. 100.

Na obr. 102 je zobrazena tabulka zadané skupiny č. 1 v originálním francouzském textu.

POULE NO 1	1	2	3	4	5
1 AMBROŽ Matyáš USK PRAHA	xxx	V	V	V	V
2 ZÝKA Martin K.VÁRY	3	xxx	4	V	V
3 PITRA Pavel SC PRAHA	4	V4	xxx	V	V
4 FOELDES Tomáš DUKLA	3	2	3	xxx	V
5 JUNEK Pavel LITOMĚŘICE	2	3	1	4	xxx

Obr. 102

Po zadání poslední skupiny se objeví tabulka na obr. 103 s informací, že skupiny 1. kola jsou vloženy a je nutno sestavit pořadí. (Pozn.: Výsledky ostatních skupin byly v naší soutěži vloženy automaticky (obr. 83).)

Omlouvám se tímto všem závodníkům, kteří se mohou cítit dotčeni případnou porážkou v této fiktivní soutěži.

Engarde

INFORMACE

všechny skupiny jsou vloženy

ok

Obr. 103

Klikneme na **OK**.

Objeví se okno na obr. 104.

Obr. 104

Klikneme na heslo **Průběh**, objeví se tabulka na obr. 105 a klikneme na heslo **Pořadí**.

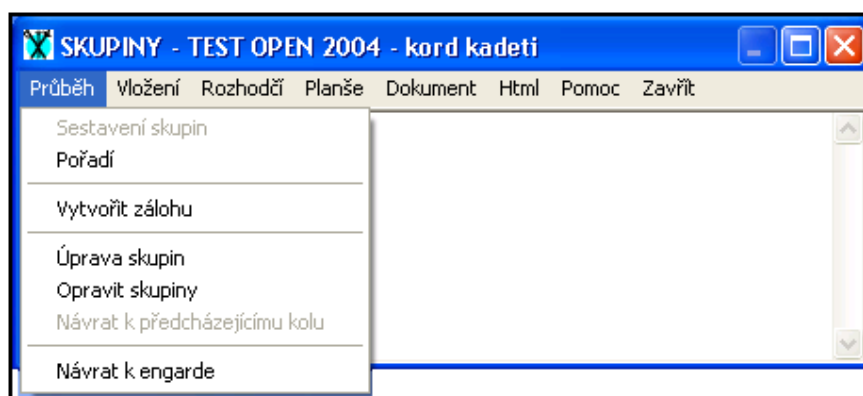

Obr. 105

Další hesla

Vytvořit zálohu

Úprava skupin

Opravit skupiny

Návrat k předcházejícímu kolu

uložení etapy soutěže

změna složení skupin

opravení již zadaných skupin

důležité heslo – umožňuje opravy ve skončených skupinách

Po kliknutí na heslo **Pořadí**, program ukončí skupiny, sestaví pořadí závodníků po skupinách, vytvoří seznam a pořadí postupujících do dalšího kola a vyřazených.

Objeví se hlášení na obr. 106 a odsouhlasíme vytvoření zálohy soutěže.

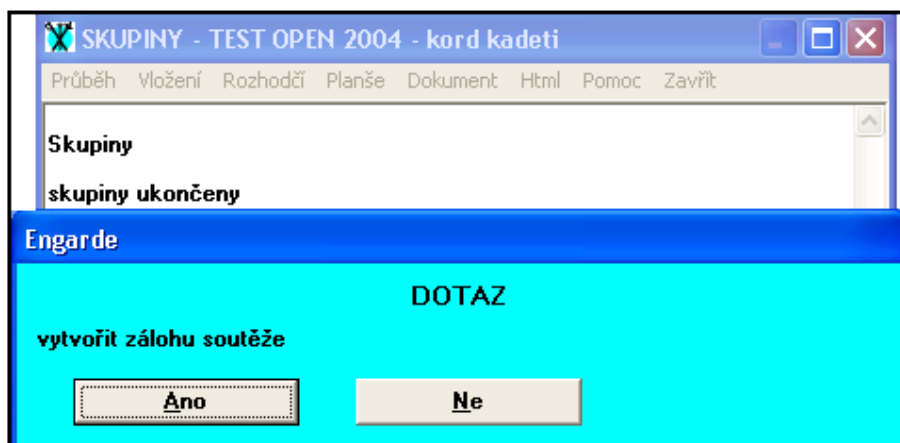

Obr. 106

Objeví se hlášení na obr. 107.

Obr. 107

Nyní můžeme vytisknout potřebné dokumenty. Viz text k obr. 91.

Např.:
Skupiny
Pořadí postupujících
Pořadí vyřazených

Ukázka pořadí postupujících (obr. 108)

DOKUMENT - TEST OPEN 2004 - kord kadeti

Obsah

Písmo

Nastavení tisku

Tisk

Stránka

Pomoc

Upravit

	poř.	příjmení,jméno	nasaz.	vít/záp	index	ZD	skupina	poř.skup
--	------	----------------	--------	---------	-------	----	---------	----------

Document Engarde
7.7.2004 14:58:08

TEST OPEN 2004
kord kadeti
SC Praha
30, 5, 2004

Pořadí postupující, kolo č. 1 (řazení podle pořadí)

poř.	příjmení,jméno	nasaz.	vít/záp	index	ZD	skupirpoř.skup.
1	HRICKO Ondřej	15	1,000	12	20	Q 0
2	SKÁLA Tomáš	27	1,000	10	20	Q 0
3	AMBROŽ Matyáš	1	1,000	8	20	Q 0
4	OBERMAJER Pave	8	1,000	6	20	Q 0
5	ČERMÁK Jan	4	0,750	12	19	Q 0

Obr. 108

Ukázka pořadí vyřazených (obr. 109)

DOKUMENT - TEST OPEN 2004 - kord kadeti

Obsah
Písmo
Nastavení tisku
Tisk
Stránka
Pomoc
Upravit

	poř.	příjmení,jméno	nasaz.	vít/záp	index	ZD	skupina	poř.skup
--	------	----------------	--------	---------	-------	----	---------	----------

Document Engarde
7.7.2004 14:59:34

TEST OPEN 2004
kord kadeti
SC Praha
30, 5, 2004

Pořadí vyřazení, kolo č. 1 (řazení podle pořadí)

poř.	příjmení,jméno	nasaz.	vít/záp	index	ZD	skupirpoř.skup.
17	JUNEK Pavel	35	0,000	-10	10	vyř. 0
18	KLENER Tomáš	32	0,000	-14	6	vyř. 0
18	ZAVADIL Ondřej	32	0,000	-14	6	vyř. 0
20	MASOPUST Petr	27	0,000	-15	5	vyř. 0

Obr. 109

Nyní je kolo skupin ukončeno a můžeme přejít na další část. Nejčastěji je to eliminace, případně další kolo skupin.

3.4.7 Řešení některých možných problémů.

Někdy je nutno se vrátit již k uzavřené etapě soutěže. V tom případě klikneme na heslo **Průběh** a vybereme si heslo **Návrat k předcházejícímu kolu** (obr. 110).

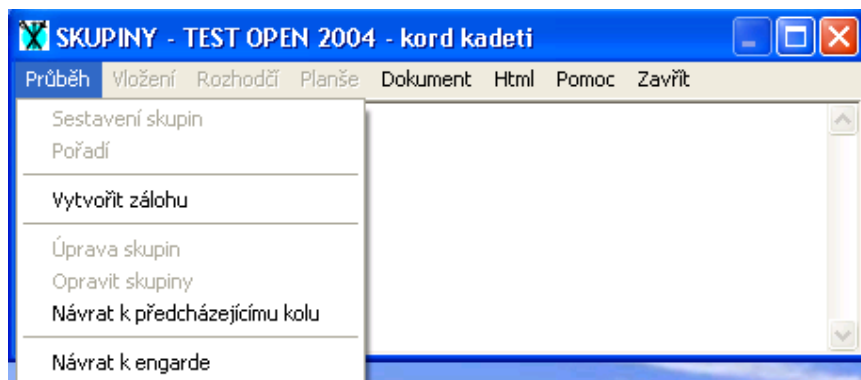

Obr. 110

Již skončená etapa soutěže je znovu otevřena, seznamy postupujících, vyřazených a pořadí jsou zrušeny. Je možno opět opravovat skupiny.

Při používání tohoto programu několikrát vznikla situace, kdy program požadoval něco, co je v rozporu s pravidly. Popíši problém a jeho řešení. Uvedený případ byl simulován.

Ve formulí je vložen počet postupujících do eliminace ze skupin číslem 16. Po skončení skupin jsou na 16 a 17 místě dva závodníci (může být i více), kteří mají stejný koeficient a počet zásahů. Program nabízí baráž (rozboj) o postupové 16. místo. V Pravidlech ale je, že musí postoupit do eliminace oba.

Co s tím.

Po zadání poslední skupiny se objeví hlášení z obr. 103 a po kliknutí na **Průběh** a **Pořadí** se objeví hlášení (obr. 111):

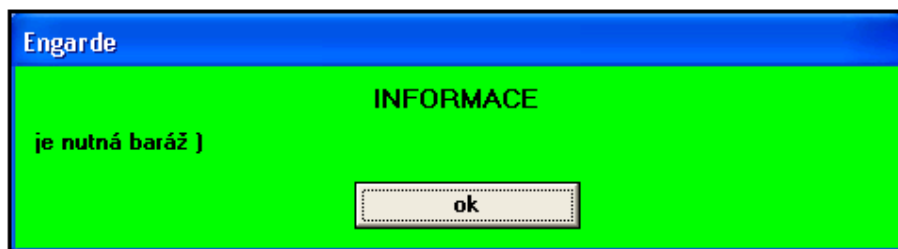

Obr. 111

Klikneme na **OK**

Objeví se tabulka baráže (obr. 112)

*(Kdyby proběhla baráž, poražený závodník by byl pomocí šipky převeden do skupiny vyřazených. Výsledek potvrzen **OK**.)*

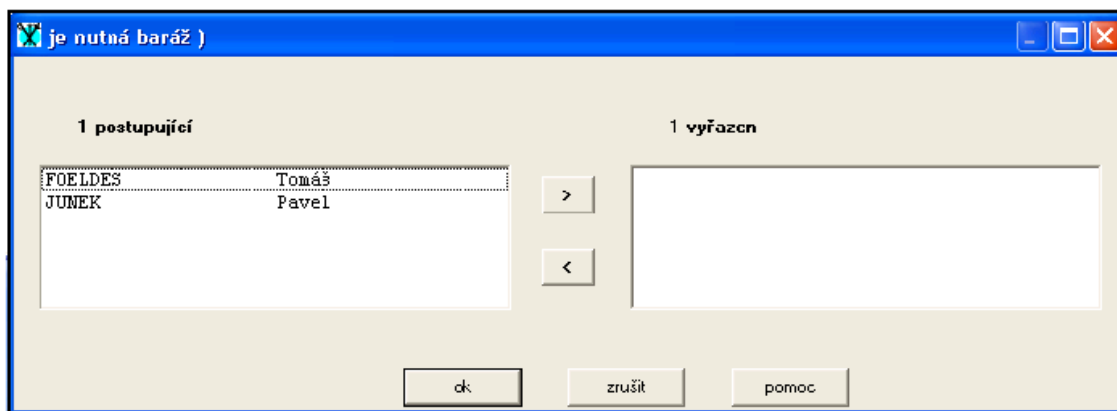

Obr. 112

Klikneme na heslo **zrušit**.

Vytvořit zálohu (obr. 106)

V Dokumentu si prohlédneme předběžné výsledky (obr. 113). Zjistíme problém. (Zde dva postupující na jedno 16. místo).

DOKUMENT - TEST OPEN 2004 - kord kadeti

Obsah Písmo Nastavení tisku Tisk Stránka Pomoc Upravit

poř.	příjmení,jméno	nasaz.	vít/záp	index	ZD	skupina	poř.skup
------	----------------	--------	---------	-------	----	---------	----------

Document Engarde
7.7.2004 23:17:20

TEST OPEN 2004
kord kadeti
SC Praha
30, 5, 2004

Předběžné výsledky, kolo č. 1

poř.	příjmení,jméno	nasaz.	vít/záp	index	ZD	skupina	poř.skup.
1	HRICKO Ondřej	15	4/4	12	20		
2	SKÁLA Tomáš	27	4/4	10	20		
3							
14	KŮSTKA Jakub	40	1/4	-5	12		
15	KOPLÍK Dan	35	1/4	-5	11		
16	JUNEK Pavel	35	1/4	-7	10		
16	FOELDES Tomáš	17	1/4	-7	10		
18	KLENER Tomáš	32	0/4	-14	6		

Obr. 113

Zavřeme skupiny, otevřeme **Formuli**, **Kola skupin** (obr. 55).

Objeví se okno z obr. 58. Klikneme na **Opravit**.

Objeví se:

Obr. 114

V obr. 114 opravíme počet postupujících z 16 na 17, i počet závodníků na konec (17).
Po zavření okna s objeví okno na obr. 115 .

číslo	závodníci n	závodníci v	poč. skup.	závodníci pro sku	kritér. 1	kritér. 2	kritér. 3	umís. dle	postup. dle ind	závodníci n
1	20	0	20	4	5	klub		klub	17	17

Obr. 115

Zavřeme okno přes **Seznam** a zavřeme okno **Formule**
Objeví se hlášení o změně nastavení 1. kola. (obr. 116)

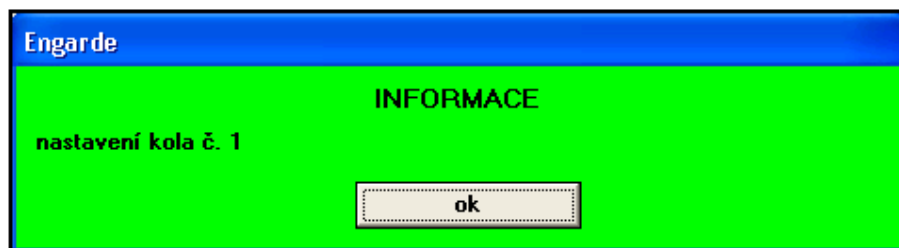

Obr. 116

Potvrdíme **OK**.

Opět otevřeme okno **Skupiny**. Klikneme na hesla Průběh a Pořadí (obr. 104 a 105).

Vytvoříme zálohu soutěže (106).

Došlo ke změně počtu postupujících (obr. 117).

DOKUMENT - TEST OPEN 2004 - kord kadeti

Obsah Písmo Nastavení tisku Tisk Stránka Pomoc Upravit

poř.	příjmení,jméno	nasaz.	vít/záp	index	ZD	skupina	poř.skup
Document Engarde				TEST OPEN 2004			
7.7.2004 23:29:41				kord kadeti			
				SC Praha			
				30, 5, 2004			
Pořadí kolo č. 1 (řazení podle pořadí)							
poř.	příjmení,jméno	nasaz.	vít/záp	index	ZD	skupina	poř.skup.
1	HRICKO Ondřej	15	1.000	12	20	Q	0
15	KOPLÍK Dan	35	0.250	-5	11	Q	0
16	FOELDES Tomáš	17	0.250	-7	10	Q	0
16	JUNEK Pavel	35	0.250	-7	10	Q	0
18	KLENER Tomáš	32	0.000	-14	6	vyřazen	0
18	ZAVADIL Ondřej	32	0.000	-14	6	vyřazen	0

Obr. 117

3.5 Eliminace.

Po zavření skupin klikneme na heslo **ELIMINACE** v základní okně (obr. 23).
Před zahájením skupin jsme zadali do programu systém eliminace jako přímá eliminace 16, bez oprav a bez boje o 3. místo (viz text u obr.50 a další).
Objeví se nám tabulka na obr. 118.

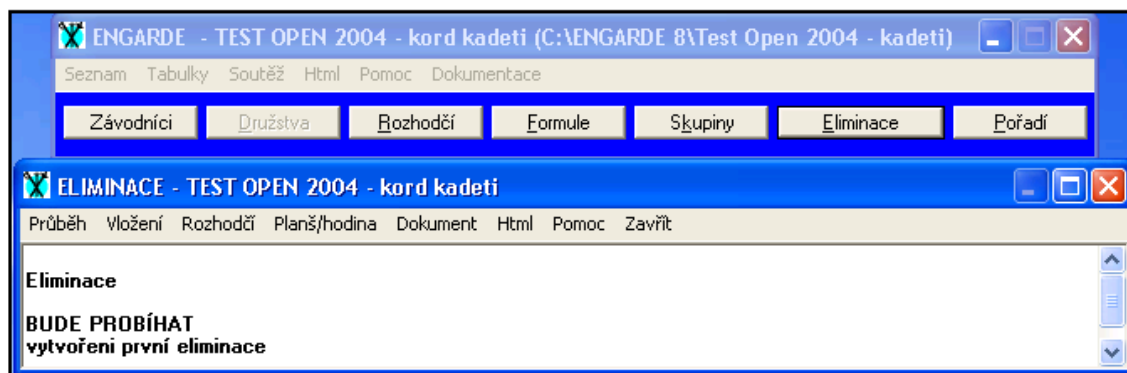

Obr. 118

Hesla **Průběh**, **Vložení**, **Rozhodčí**, **Dokument**, **html**, **Pomoc**, **Zavřít** mají stejný význam jako v kapitole o skupinách.

3.5.1 Průběh.

Průběh – klikneme na heslo

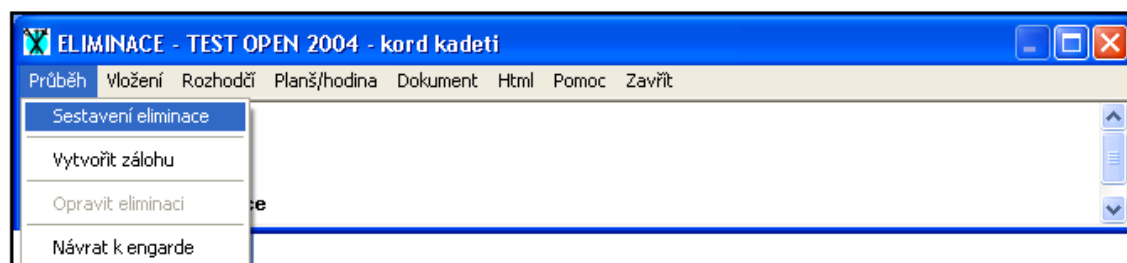

Obr. 119

Sestavení eliminace
Vytvořit zálohu
Opravit eliminaci
Návrat k engarde

vytvoří pavouka eliminace
uložení
možnost opravení eliminace
návrat na základní tabulku

3.5.2 Vložení.

Vložení

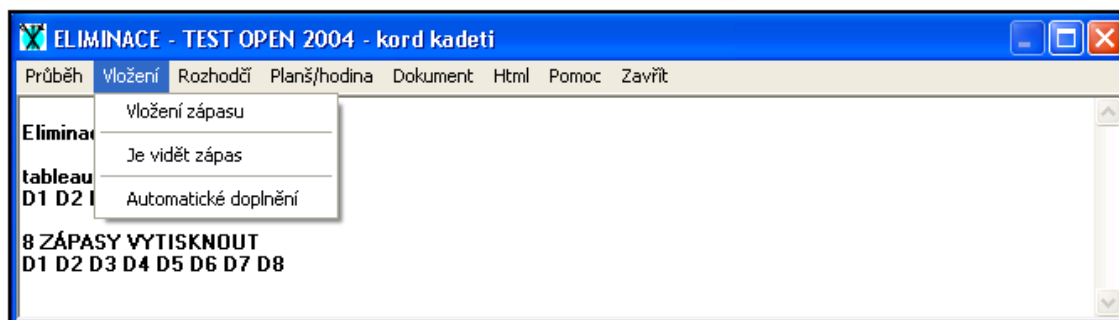

Obr. 120

Vložení zápasu

vkládání výsledků jednotlivých zápasů (text u obr. 147, 148)

Je vidět zápas

textová zpráva, po kliknutí na jméno se objeví jméno soupeře (obr. 121 a 122)

Automatické doplnění

simulace soutěže

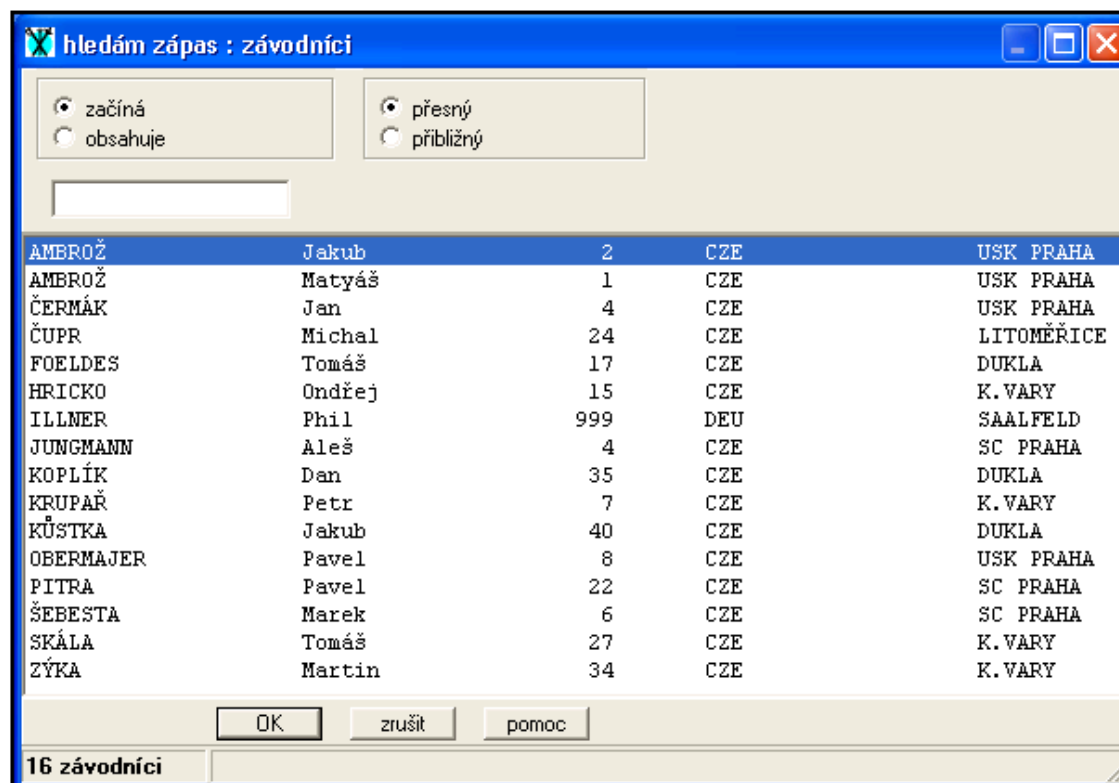

Obr. 121

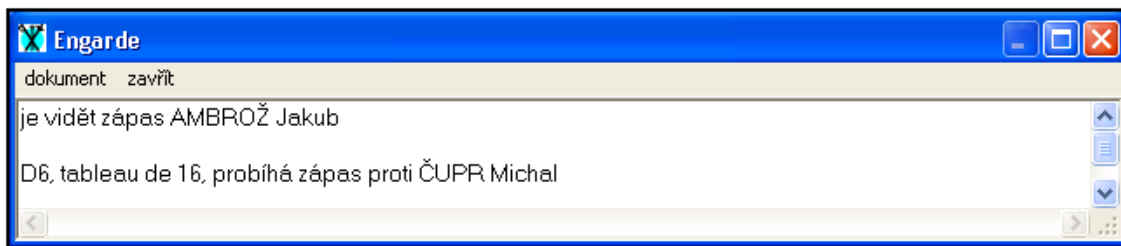

Obr. 123

3.5.3 Rozhodčí.

Rozhodčí

Obr. 124

Nasazení ruční

Nasazení automatické

Vymazání rozhodčích

ruční vložení rozhodčího na zápas

delegace rozhodčích na zápasy provedená počítačem

vymazání vložených rozhodčích

Planš/hodina (obr. 125) - Heslo **Planš/hodina** nám umožňuje zadat do zápasového lístku číslo planše a čas zahájení zápasu.

Vložit planš

Vložit hodinu

Uložit planše a hodiny

vložit číslo planše k příslušnému zápasu

vložit čas k příslušnému zápasu

uložení v souboru.txt

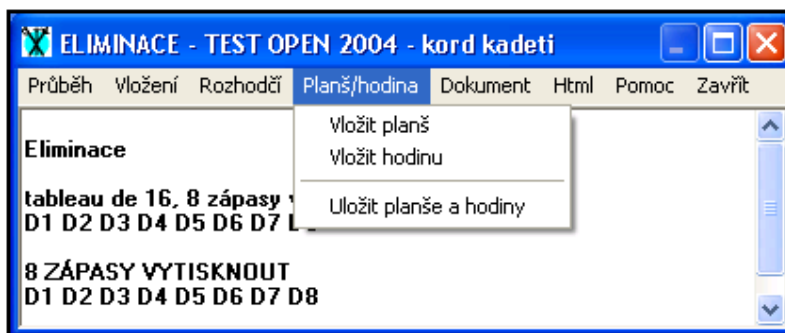

Obr. 125

Postup vložení rozhodčího, planše a času je na dalších obrázcích č. 126 a 127

Klikneme na **Rozhodčí** – **Nasazení ruční** (obr. 124)
Planš/hodina - **Vložit planš** (obr. 125)

Objeví se okno na obr. 126

Tabulky z obr. 126 a 127 a způsoby zadávání údajů jsou stejné pro rozhodčí, planše i čas.

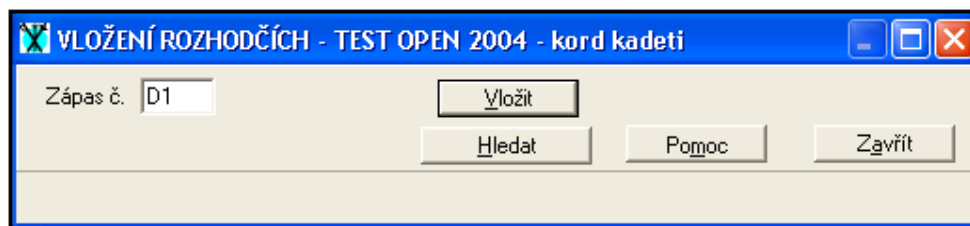

Obr. 126

Zapišeme číslo vybraného zápasu D1

Klikneme na **Vložit**

Objeví se okno (obr. 127) pro zadání rozhodčího, čísla planše, času.

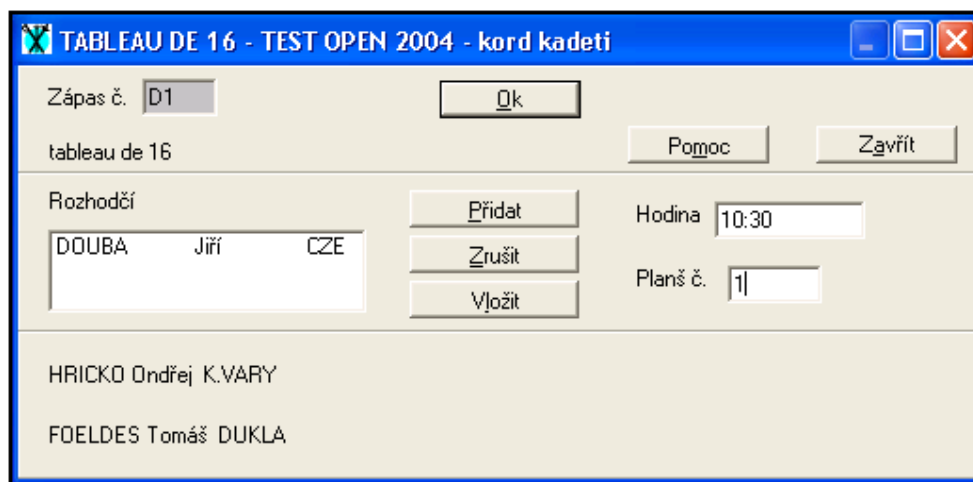

Obr. 127

Rozhodčího vybereme ze seznamu rozhodčích kliknutím na heslo **Přidat**. Pokud není v seznamu, tak seznam doplníme prostřednictvím hesla **Vložit**. Již vybraného rozhodčího můžeme změnit heslem **Zrušit**.

Do kolonky **planš č.** napíšeme číslo planše a do kolonky **hodina** za píšeme čas začátku zápasu ve tvaru 10:30 (tj. 10 hod, 30 min).

Příklad ze soutěže:

Zápas č. D1 Hricko – Foeldes bude na planši č. 1 rozhodovat rozhodčí Douba a zápas začíná v 10:30.

Správnost zadaných údajů potvrdíme kliknutím na **OK**

Uvedené údaje budou vytištěny na lístku zápasu i v tabulce eliminace. (Viz: Dokument – Eliminace a rozhodčí).

Lístek zápasu (obr. 128)

DOKUMENT - TEST OPEN 2004 - kord kadeti

Obsah Písmo Nastavení tisku Tisk Stránka Pomoc

příjmeníjméno	klub	mřížka	podpis
TEST OPEN 2004 - kord kadeti			
Tableau de 16 zápas č. D1		Rozhodčí: DOUBA Jiří DUKLA	
		Planš č. 1	10:30

HRICKO Ondřej	K.VARY	1 2 3 4 5 6 7 8 9 10 11 12 13 14 15	
FOELDES Tomáš	DUKLA	1 2 3 4 5 6 7 8 9 10 11 12 13 14 15	

Vítěz:

Obr. 128

3.5.4 Dokument, Html.

Dokument

ELIMINACE - TEST OPEN 2004 - kord kadeti

Průběh Vložení Rozhodčí Planš/hodina Dokument Html Pomoc Zavřít

Eliminace

tableau de 16, 8 zápasy vložit
D1 D2 D3 D4 D5 D6 D7 D8

8 ZÁPASY VYTISKNOU
D1 D2 D3 D4 D5 D6 D7 D8

- Připravené lístky zápasu
- Lístky zápasu
- Eliminace
- Eliminace a planše
- Eliminace a rozhodčí
- způsob nasazení
- pořadí vyřazení

Obr. 129

Připravené lístky zápasů

Lístky zápasů

Eliminace

Eliminace a planše

Vytištění zápasových lístků, které jsou k vytištění (D1, D2,- D8)

Vytištění vybraných lístků zápasů

vytištění pavouka eliminace (jen závodníci)

obsazení planší zápasy eliminace (závodníci+planše+čas)

Eliminace a rozhodčí

delegace rozhodčích na zápasy eliminace
(závodníci+planše+čas+rozhodčí)

Způsob nasazení

Seznam závodníků, jak byli nasazeni do eliminace

Pořadí vyřazení

Pořadí vyřazených závodníků z eliminace

Obr. 130

Html (obr. 131)

Eliminace

vytvoření příslušných souborů „Html“

Několik eliminací

Vytvořit dokument

Vytvořit seznam

Obr. 131

3.5.5 Oprava eliminace.

Je – li nutno opravit něco v eliminaci je možno to provést novým vložením údajů. Je –li nutno předělat celou eliminaci musíme to provést přes heslo **Průběh** – **Opravit eliminaci** (obr. 132).

Obr. 132

Objeví se okno

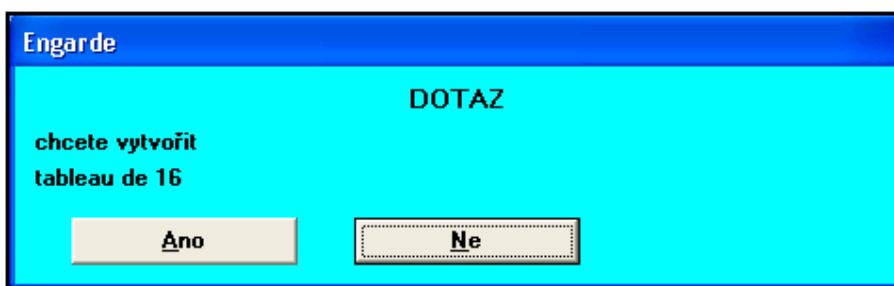

Obr. 133

Potvrdíme **Ano**.
Objeví se okno

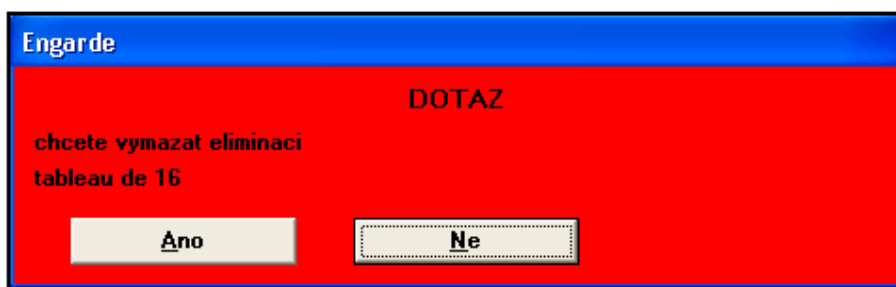

Obr. 134

Potvrdíme **Ano**.
Objeví se okno

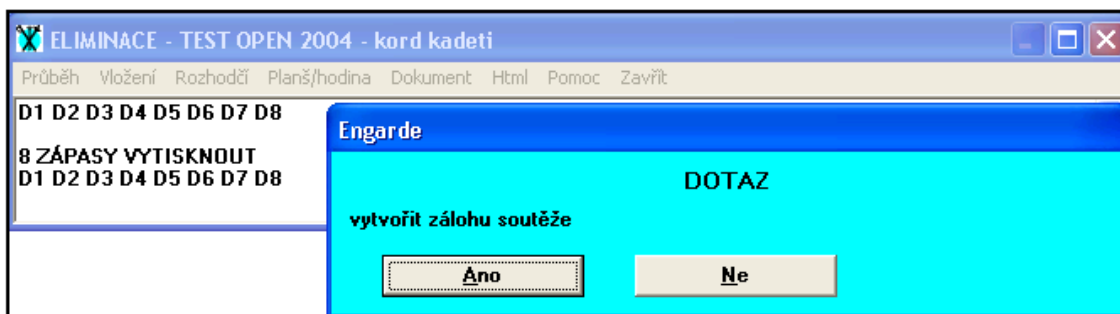

Obr. 135

Potvrdíme **Ano**.

A jsme na začátku eliminace (obr. 118).

3.5.6 Sestavení eliminace.

Nyní když jsme se seznámili s obsahem kapitoly eliminace, budeme pokračovat v popisování postupu v naší soutěži.

V tabulce (obr. 136) (i obr. 118) je informace, že bude probíhat eliminace a dotaz zda vytvořit první část tabulky (prvních 8 zápasů sloupce D).

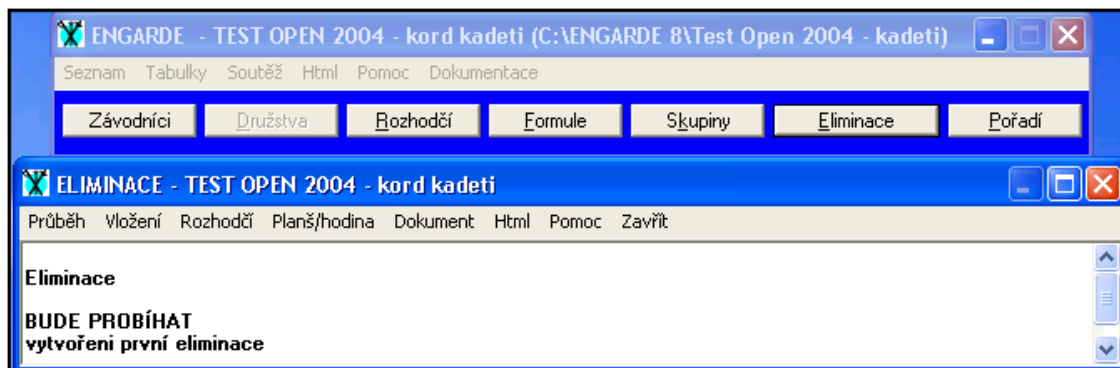

Obr. 136

Musíme kliknout na heslo **Průběh**

Objeví se informační tabulka s počtem závodníků v eliminaci a tabulce eliminace (obr. 137).

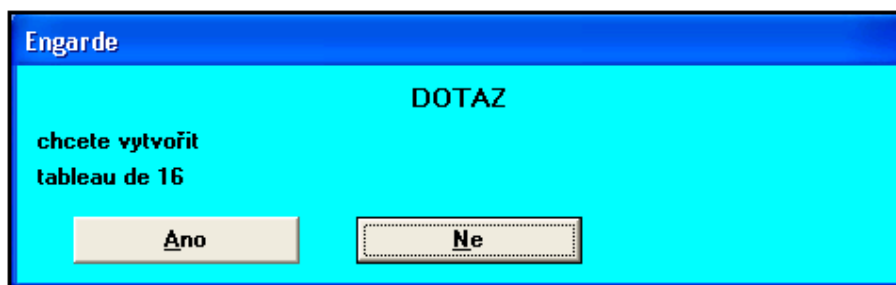

Obr. 137

Potvrdíme kliknutím na **ANO**.

Objeví se dotaz na vytvoření záložního souboru. (Obr. 138).

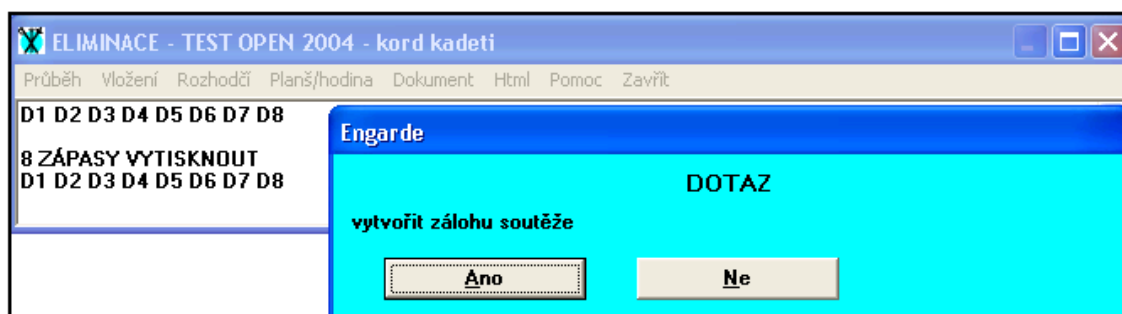

Obr. 138

Potvrdíme **Ano**.

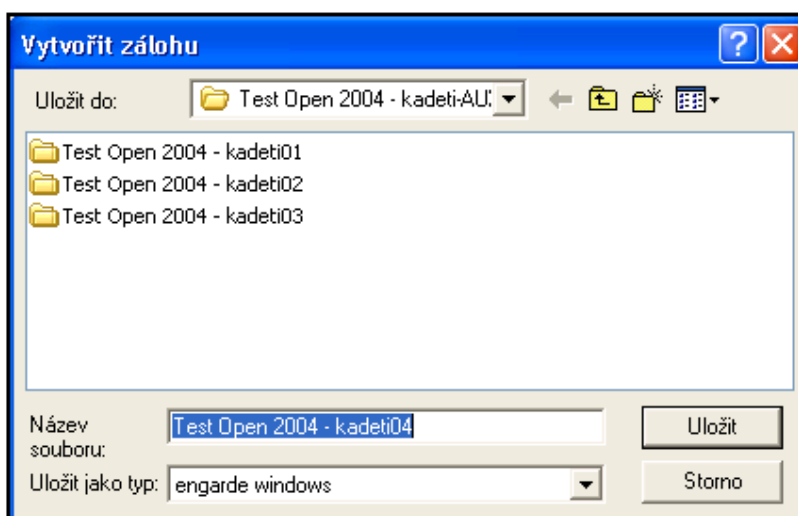

Obr. 139

Uložíme.

Objeví se okno (obr. 140)

Obr.140

Program sestavil pavouka eliminace a na obrazovce je:

1. řádek tabulka eliminace 16, 8 zápasů, zbývá vložit zápasy D1 – D8(ještě nebyl žádný zápas vložen).
 2. řádek 8 zápasů k vytištění lístků D1 – D8,(ještě nebyl žádný zápas vytištěn).
- Nyní můžeme vložit k zápasům rozhodčí, případně planše a čas. (obr. 124-127).
Vytiskneme pro závodníky tabulku eliminace (obr. 129, 130).

3.5.7. Tisk lístků zápasů.

Vytiskneme příslušné lístky zápasů (obr. 128) a to přes dokument (obr. 129).

Objeví se dotaz (obr. 141)

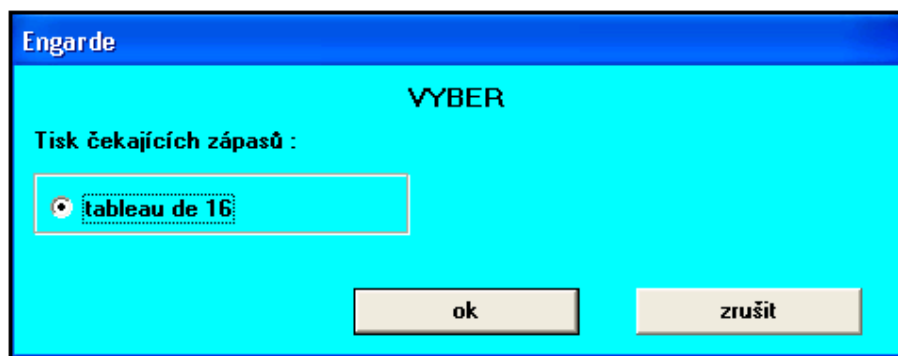

Obr. 141

Někdy se může stát, že ještě nejsou vytištěny některé zápasy jednoho kola eliminace a již jsou známy zápasy dalšího kola a čekají na tisk (např. zápasy el. 64 a el. 32). Pak si musíme vybrat které zápasy budeme tisknout. Kliknutím označíme vybraný řádek (tečka) a potvrdíme OK (obr. 142).

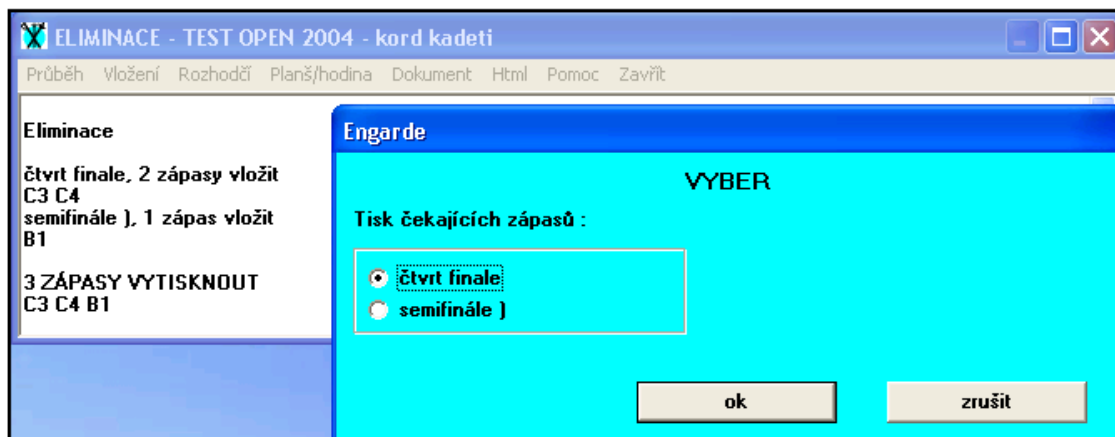

Obr. 142

Obsah obr. 142

Bílé pole:

Vložení výsledky zápasů C1, C2 již vloženy, zbývají C3 a C4 - čekají
Vítězové zápasů C1, C2 = zápas B1 – čekají
Tisk zápasy C3, C4, B1 čekají na vytištění, odšermování a vložení
výsledků

Zelené pole:

Tisk čekajících zápasů

Je označeno **čtvrtfinále** – budou se tisknout zápasy C3, a C4

Když klikneme na řádek **semifinále** – vytiskne se zápas B1

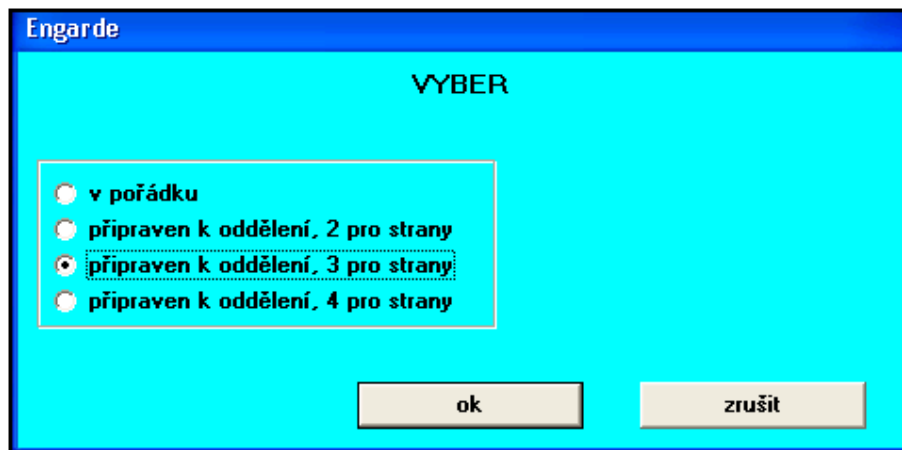

Obr. 143

Obr. 143: Má to být volba počtu zápasových lístků na stránce. Vždy se tisknou 3 lístky.

Obr. 144: Ukázka zápasového lístku

příjmení,jméno	klub	mřížka	podpis
TEST OPEN 2004 - kord kadeti		Rozhodčí: DOUBA Jiří DUKLA	
Tableau de 16 zápas č. D1		Planš č. 1 10:30	
HRICKO Ondřej	K.VARY	1 2 3 4 5 6 7 8 9 10 11 12 13 14 15	
FOELDES Tomáš	DUKLA	1 2 3 4 5 6 7 8 9 10 11 12 13 14 15	
Vítěz:			

Obr. 144

Klikneme na Tisk – informace o aktuální tiskárně. Obr. 145

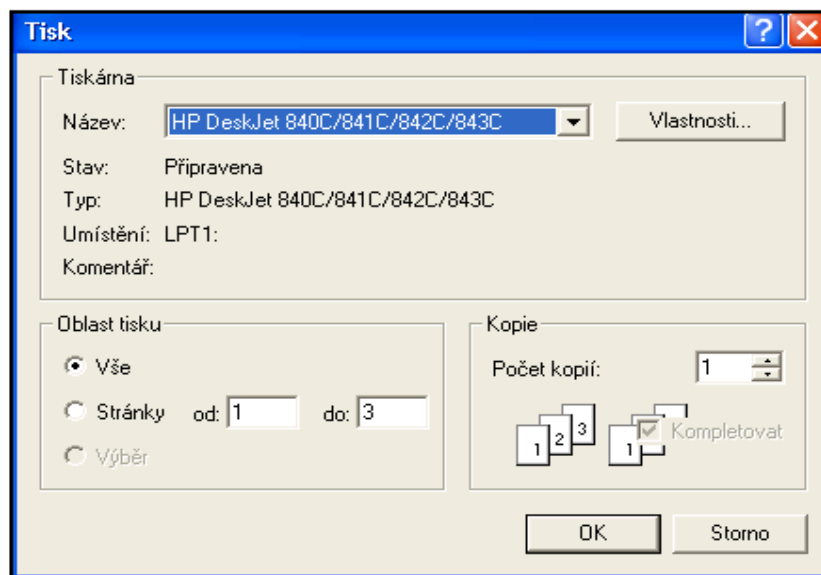

Obr. 145

3.5.8 Vložení výsledků zápasů.
Zapsány výsledky zápasů EL 16 (D1-D8) (obr. 146)

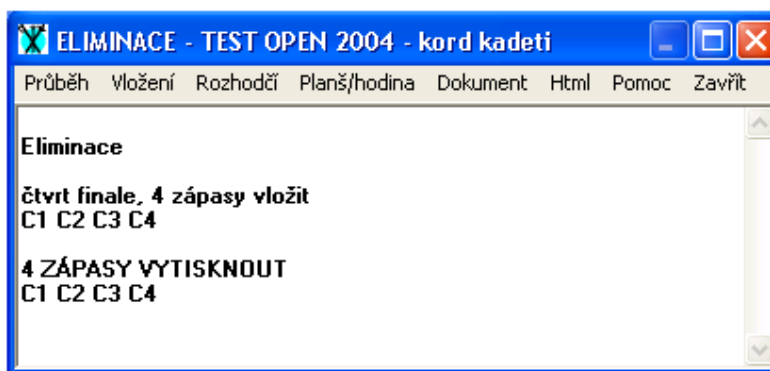

Obr. 146

Na obr. 147 je ukázka vkládání výsledku jednotlivého zápasu. Klikneme na **Vložení** – **Vložení zápasu** (obr. 120). Objeví se okno (obr. 147)

Obr. 147

Zapišeme číslo zápasu, který chceme zadat (zde C2) a klikneme na **Vložit**. Objeví se okno na obr. 148.

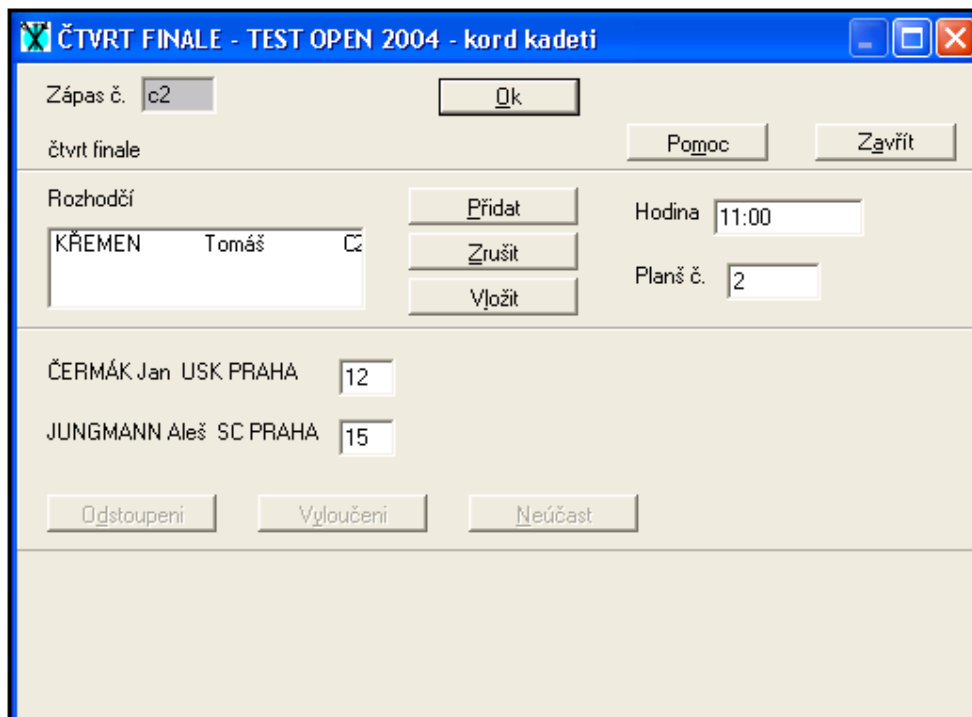

Obr. 148

Zde můžeme pomocí hesla **Přidat** nebo **Vložit** zapsat do statistiky jméno rozhodčího (obr. 86 a další).

Zapišeme výsledek zápasu a potvrdíme **OK**.

Objeví se kontrolní dotaz na jméno vítěze. (Obr. 149). Chybu je možno opravit kliknutím na **Ne**. Objeví se okno na obr. 148 a můžeme vše zadat správně.

Jinak klikneme na **Ano**.

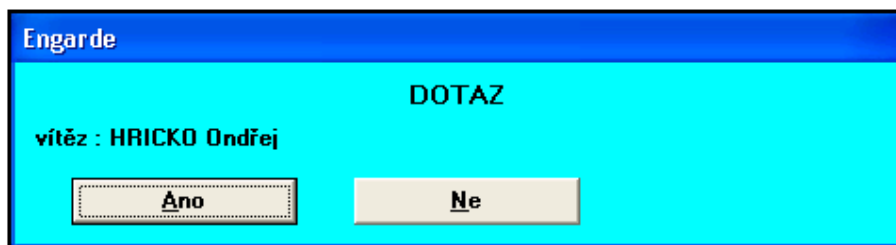

Obr. 149

V případě později zjištěné chyby lze vše opravit novým vložením čísla zápasu. Objeví se hlášení z obr. 150.

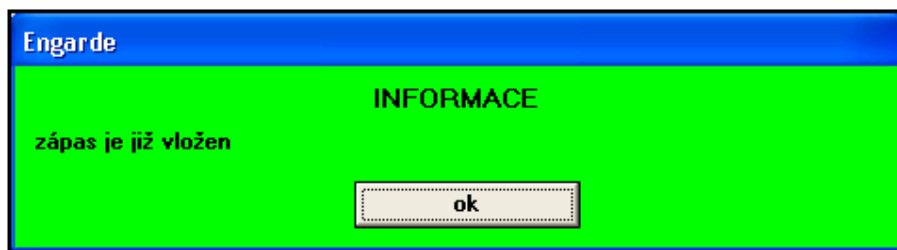

Obr. 150

Na obr. 151 je stav po vložení zápasů EL 8 (zápasy C1- C4).

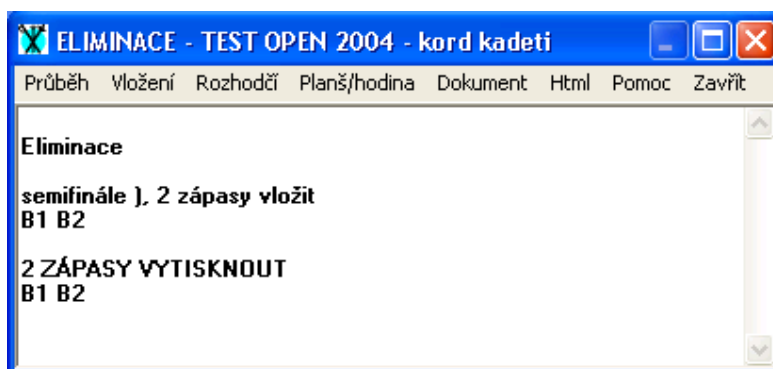

Obr. 151

3.6 Pořadí.

V průběhu soutěže je možno tisknout průběžné výsledky soutěže. Vždy po dokončení etapy.

Je to možné přes heslo **Pořadí** (obr. 11). Po kliknutí se objeví nabídky na obr. 152.

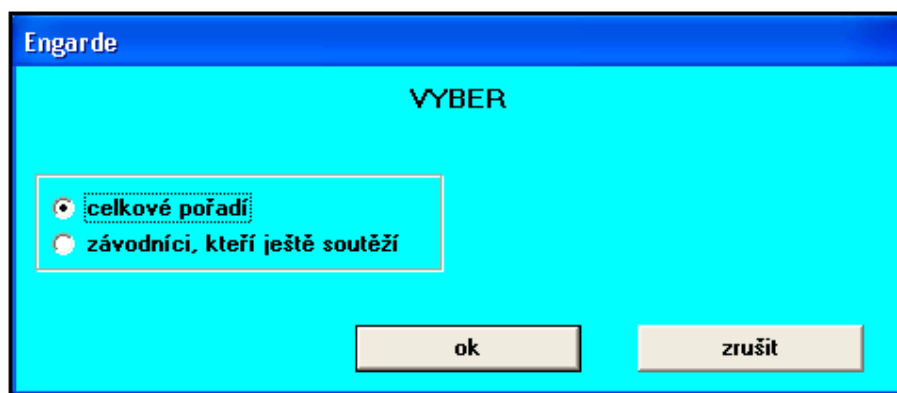

Obr. 152

Celkové pořadí pořadí závodníků po skončené etapě (EL 2, 4, 8, 16, 32) do posledního závodníka vyřazeného ve skupině.

Závodníci kteří ještě soutěží

seznam dosud šermujících závodníků po
skončené etapě (EL 2, 4, 8, 16, 32)

Na obr. 153 je průběžné pořadí po vložení zápasů EL 4 (zápasy B1 – B2). Tedy před finálem

DOKUMENT - TEST OPEN 2004 - kord kadeti

Obsah
Písmo
Nastavení tisku
Tisk
Stránka
Pomoc
Upravit

poř.	příjmení,jméno	klub		nasazení	dat. nar.
------	----------------	------	--	----------	-----------

Document Engarde
9.7.2004 15:12:24

TEST OPEN 2004
kord kadeti
SC Praha
30. 5. 2004

Pořadí eliminace (řazení podle pořadí)

poř.	příjmení,jméno	klub		nasazení	dat. nar.
3	ČERMÁK Jan	USK PRAH		4	1986
3	KRUPAŘ Petr	K.VARY		7	1988
5	ILLNER Phil	SAALFELD		999	1990
6	ČUPR Michal	LITOMĚŘI		24	1991
7	JUNGSMANN Aleš	SC PRAHA		4	1986
8	KOPLÍK Dan	DUKLA		35	1988
9	SKÁLA Tomáš	K.VARY		27	1987

Obr. 153

Klikneme – li na heslo **Dokument** v otevřené **Eliminaci**, je možné obdržet průběžné pořadí kliknutím na heslo **pořadí vyřazení**. V tomto případě je seznam jen ze závodníků v eliminaci.

Okno před finálovým zápasem (obr. 154).

Obr. 154

Po vložení výsledku posledního zápasu se objeví hlášení na obr. 155.

Obr. 155

4. Dokumenty soutěže.

Po skončení soutěže můžeme tisknout jednotlivé protokoly o průběhu soutěže.

- seznam startujících závodníků (viz obr. 156) – závodníci-dokument (obr. 24,31).

DOKUMENT - TEST OPEN 2004 - kord kadeti

Obsah

Písmo

Nastavení tisku

Tisk

Stránka

Pomoc

Upravit

	příjmení	jméno	přítomnost	nasazení	klub	dat. nar.	licence	stát
<div>Document Engarde</div> <div>9.7.2004 18:47:49</div>					<div>TEST OPEN 2004</div> <div>kord kadeti</div> <div>SC Praha</div>			
Závodníci (všichni, řazení podle klubu - 20)					30, 5, 2004			
	příjmení	jméno	přítomnost	nasazení	klub	dat. nar.	licence	stát
	FOELDES	Tomáš	přítomen	17	DUKLA	1986		CZE
	KOPLÍK	Dan	přítomen	35	DUKLA	1988		CZE
	KŮSTKA	Jakub	přítomen	40	DUKLA	1989		CZE
	HRICKO	Ondřej	přítomen	15	K.VARY	1988		CZE
	KRUPAŘ	Petr	přítomen	7	K.VARY	1988		CZE
	SKÁLA	Tomáš	přítomen	27	K.VARY	1987		CZE
	ZÝKA	Martin	přítomen	34	K.VARY	1991		CZE
	ČUPR	Michal	přítomen	24	LITOMĚŘICE	1991		CZE

Obr. 156

- seznam klubů, států s počty startujících (viz obr. 157) – tabulky-kluby(státy)-dokument-obsah-tisk (obr. 10).

Obr. 157

- výsledky skupin (viz obr. 158) – skupiny-dokument-skupiny-obsah-tisk (obr. 91).

DOKUMENT - TEST OPEN 2004 - kord kadeti

ObsahPísmoNastavení tiskuTiskStránkaPomoc

příjmení,jméno	klub	mřížka		vít/záp	index	ZD	poř.
----------------	------	--------	--	---------	-------	----	------

Document Engarde
9.7.2004 15:24:52

TEST OPEN 2004
kord kadeti
SC Praha
30, 5, 2004

Skupiny, kolo č. 1

Skupina č. 1 planš č. 1

Rozhodčí: DOUBA Jiří CZE DUKLA

AMBROŽ Matyáš	USK PRAH		V	V	V	V	vít/záp	index	ZD	poř.
ZÝKA Martin	K.VARY	3		4	V	V	4/4	8	20	1
PITRA Pavel	SC PRAHA	4	V4		V	V	2/4	3	17	3
FOELDES Tomáš	DUKLA	3	2	3		V	3/4	5	18	2
JUNEK Pavel	LITOMĚŘI	2	3	1	4		1/4	-6	13	4
							0/4	-10	10	5

Obr. 158

- výsledky eliminace (pavouk) (viz obr. 159) – eliminace-dokument-eliminace-tisk (obr.129).

DOKUMENT - TEST OPEN 2004 - kord kadeti			
Obsah Písmo Nastavení tisku Tisk Stránka Pomoc			
č.	příjmení	jméno	klub
<div> <div>Document Engarde 9.7.2004 15:17:26</div> <div> TEST OPEN 2004 kord kadeti SC Praha 30, 5, 2004 </div> </div>			
Tableau de 16			
1	HRICKO	Ondřej	K.VARY
16	FOELDES	Tomáš	DUKLA
9	ILLNER	Phil	SAALFELD
8	PITRA	Pavel	SC PRAHA
5	ČERMÁK	Jan	USK PRAH
12	ŠEBESTA	Marek	SC PRAHA
13	JUNGSMANN	Aleš	SC PRAHA
4	OBERMAJER	Pave	USK PRAH
<div> <div>HRICKO Ondřej 15/13</div> <div> <div>HRICKO Ondřej 15/5</div> <div>HRICKO Ondřej 15/3</div> </div> </div>			
<div> <div>ILLNER Phil 15/10</div> <div> <div>ČERMÁK Jan 15/10</div> <div>ČERMÁK Jan 15/4</div> </div> </div>			
<div> <div>JUNGSMANN Aleš 15/12</div> </div>			

Obr. 159

- celkové pořadí (viz obr. 160) – pořadí (obr.152).

DOKUMENT - TEST OPEN 2004 - kord kadeti

Obsah Písmo Nastavení tisku Tisk Stránka Pomoc Upravit

poř.	příjmení	jméno	klub	nasazení	dat. nar.
Document Engarde 9.7.2004 15:21:51			TEST OPEN 2004 kord kadeti SC Praha 30, 5, 2004		
Celkové pořadí (řazení podle pořadí)					
poř.	příjmení	jméno	klub	nasazení	dat. nar.
1	HRICKO	Ondřej	K.VARY	15	1988
2	AMBROŽ	Matyáš	USK PRAH	1	1986
3	ČERMÁK	Jan	USK PRAH	4	1986
3	KRUPAŘ	Petr	K.VARY	7	1988
5	ILLNER	Phil	SAALFELD	999	1990
6	ČUPR	Michal	LITOMĚŘI	24	1991
7	JUNGMAN	Aleš	SC PRAHA	4	1986
8	KOPLÍK	Dan	DUKLA	35	1988

Obr.160

- systém soutěže (formule) (viz obr. 66) – formule-dokument-tisk (obr. 55, 66).
- aktivita rozhodčích (viz obr. 161)– seznam-aktivita rozhodčích (obr. 9).

 DOKUMENT - TEST OPEN 2004 - kord kadeti

Obsah Písmo Nastavení tisku Tisk Stránka Pomoc Upravit

příjmení,jméno	kat	skup.	záp.	final	klub
Document Engarde			TEST OPEN 2004		
9.7.2004 15:30:15			kord kadeti		
			SC Praha		
Aktivita rozhodčích (řazení abecední)			30, 5, 2004		
příjmení,jméno	kat	skup.	záp.	final	klub
DOUBA Jiří	A	1	2	3	DUKLA
KŘEMEN Tomáš	C	1	2	2	SC PRAHA
SUCHÝ Jiří	C	1	2	1	LITOMĚŘICE
VINCENC Jiří	A	1	2	1	USK PRAHA

Obr.161

Podle této tabulky je možno vyplácet i odměny rozhodčím.

- skup. Počet odsoudcovaných skupin (počty závodníků nutno zjistit)
- záp. Počet odsoudcovaných zápasů v eliminaci (bez EL8)
- final Počet odsoudcovaných zápasů v 8-mi členném finále

O b s a h

1.	Úvod	1
2.	Zahájení práce	1
3.	Schéma práce	8
3.1	Vytvoření nové soutěže nebo otevření soutěže	9
3.1.1	Vytvoření nové soutěže	9
3.1.2	Otevření již vytvořené soutěže	12
3.2	Zadávání závodníků, klubů, států, národností, rozhodčích	13
3.2.1	Závodníci	14
3.2.2	Kluby	24
3.2.3	Stát, národ	25
3.2.4	Rozhodčí	30
3.3	Vložení formule	30
3.3.1	Hlavní parametry	30
3.3.2	Skupiny	31
3.3.3	Zadání formule eliminace	35
3.4	Vytvoření skupin, zápis	38
3.4.1	Vytvoření skupin, změna závodníka ve skupině	38
3.4.2	Úprava skupin	42
3.4.3	Vložení výsledků skupin	45
3.4.4	Vložení rozhodčích, č. planše	46
3.4.5	Dokument skupin	50
3.4.6	Vkládání výsledků skupin	56
3.4.7	Řešení některých možných problémů	62
3.5	Eliminace	66
3.5.1	Průběh	66
3.5.2	Vložení	67
3.5.3	Rozhodčí, planš, hodina	68
3.5.4	Dokument, Html	70
3.5.5	Oprava eliminace	72
3.5.6	Sestavení eliminace	73
3.5.7	Tisk lístků zápasů	75
3.5.8	Vložení výsledků	77
3.6	Pořadí	79
4	Dokumenty soutěže	81
	Obsah	85